ESTABLISHED 1872. NO. 20381 THE SHUN PAO SHANGHAI, TUESDAY DECEMBER 17, 1929.

申報

中華民國十八年
十二月十七日星期二
外埠四張半 本埠另加增刊三大張
今天本報售大洋四分
第二萬零三百八十一號
中華郵政特准掛號認立券報關總包特別優待寄送之報紙

唐駝 建造唐孝子祠校 減潤對聯
三五尺每副兩元
四六尺每副四元四角
有五尺三元二角者
有六尺五元六角者
諸君請到四馬路
中華書局揀紙定寫
連寫連紙

唐駝

建造常州唐孝子祠校的減潤對聯
十九年一月三十日起 準◎定◎加◎價
上海本埠及各省各縣 一律如此 決不通融欺人
兩元者改收兩元六角 三元二角者改收四元 六尺照舊

常州鎮橋灣金山麻石造成之唐孝子坊(上)正面(下)背面

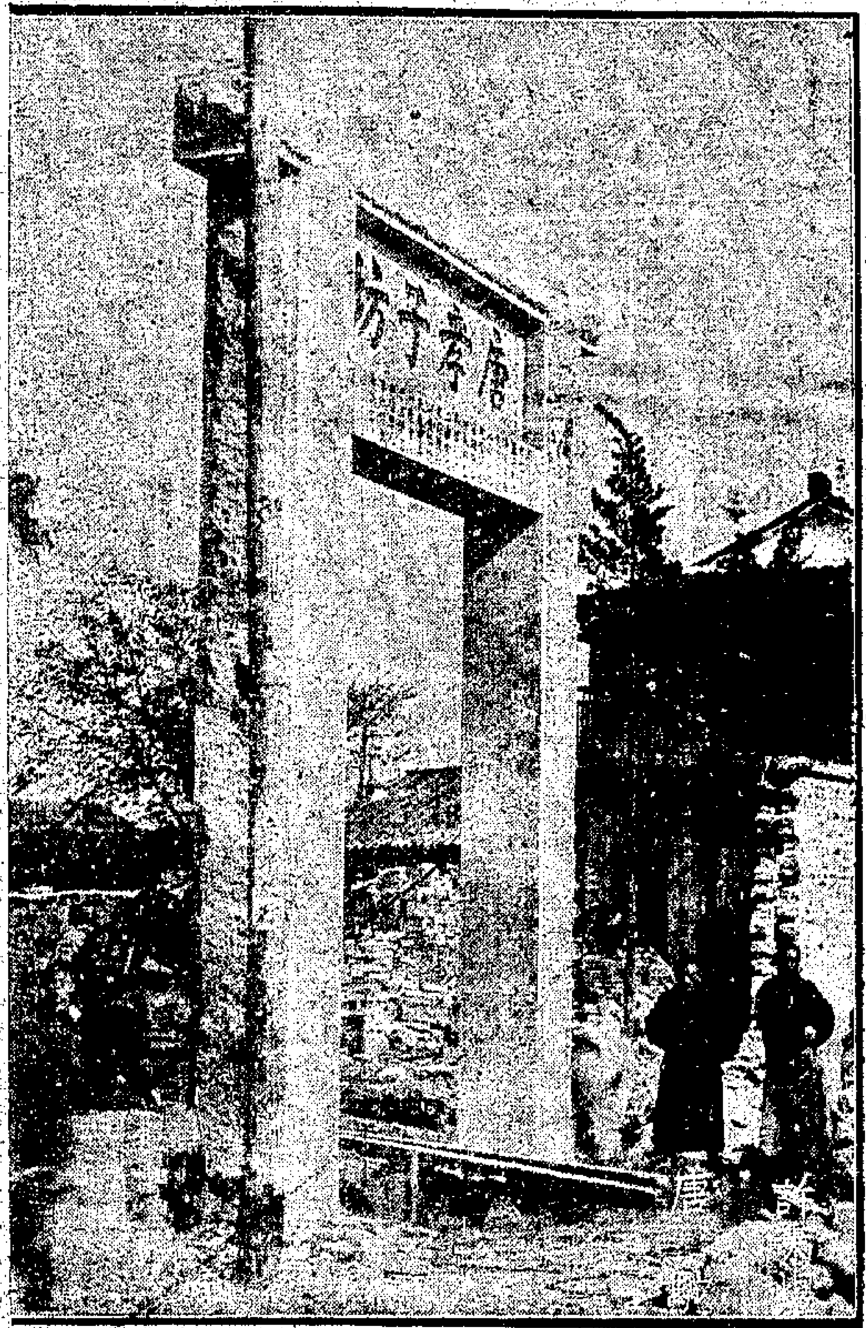

高出地面廿一英尺 闊十三尺 柱方二尺二寸

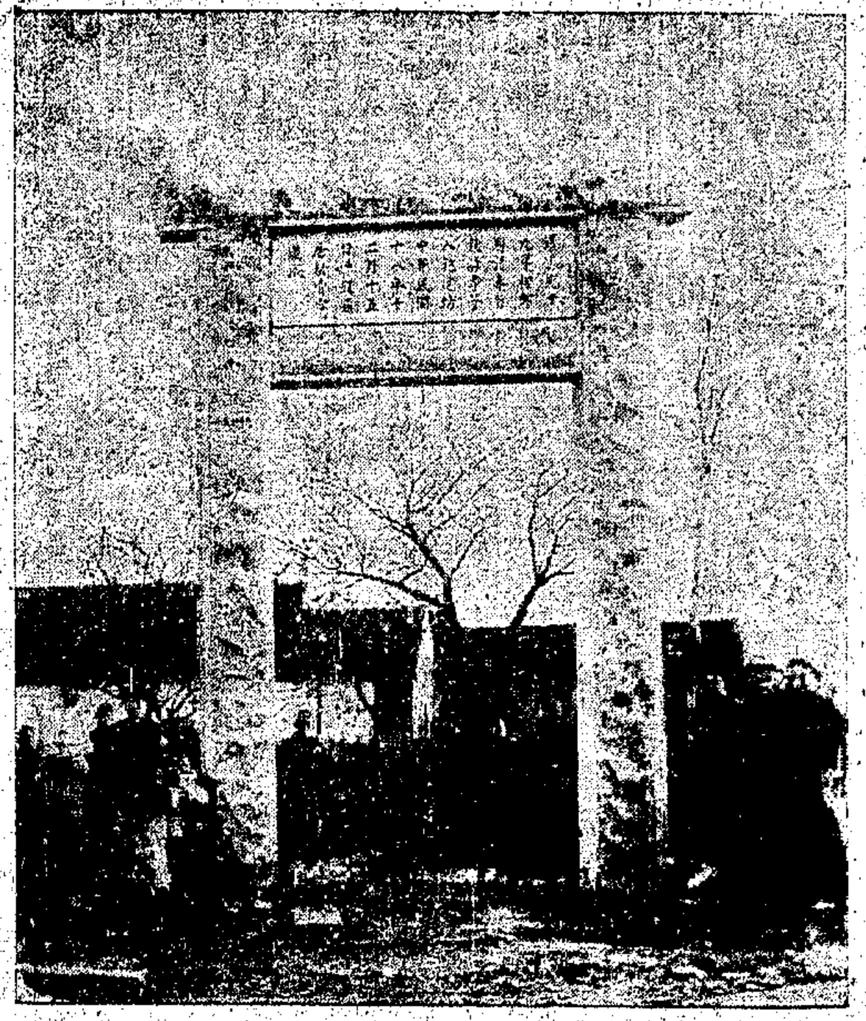

唐孝子坊

字大二尺見方

清道光十九年禮部題請奉旨欽旌孝子入祀建坊 中華民國十八年十二月十五日曾姪孫唐駝賫字造成

字大六寸

[illegible]

字大三寸半

唐駝向前經定寫對聯諸君子道歉 唐駝前此三四個月中 常滬奔走先孝子石坊工程 躭誤日子不少 諸君子定寫之聯 延誤寫寄 抱歉萬分 現在石坊已告成功 可以專心寫聯 冬至前後 定可將積存者完全寫寄 今後尚乞多多介紹 唐駝必可按時寫寄也 謹此道歉

民國十八年十二月十七日 唐駝謹啓

與唐駝通信請寄上海靜安寺路中華書局印刷所

現在未漲價以前 五尺以內有兩元者 有三元二角者 六尺有四元四角者有五元六角者 統是特別定製之箋紙 連紙連寫 紙色廿一種 製有美麗箋紙樣本 函索附郵票一角二分 本埠請速向四馬路中華書局樓上揀紙定寫 城內外各箋扇店亦可定寫 唐駝收到 挨次輪寫 遲恐年內不能交卷

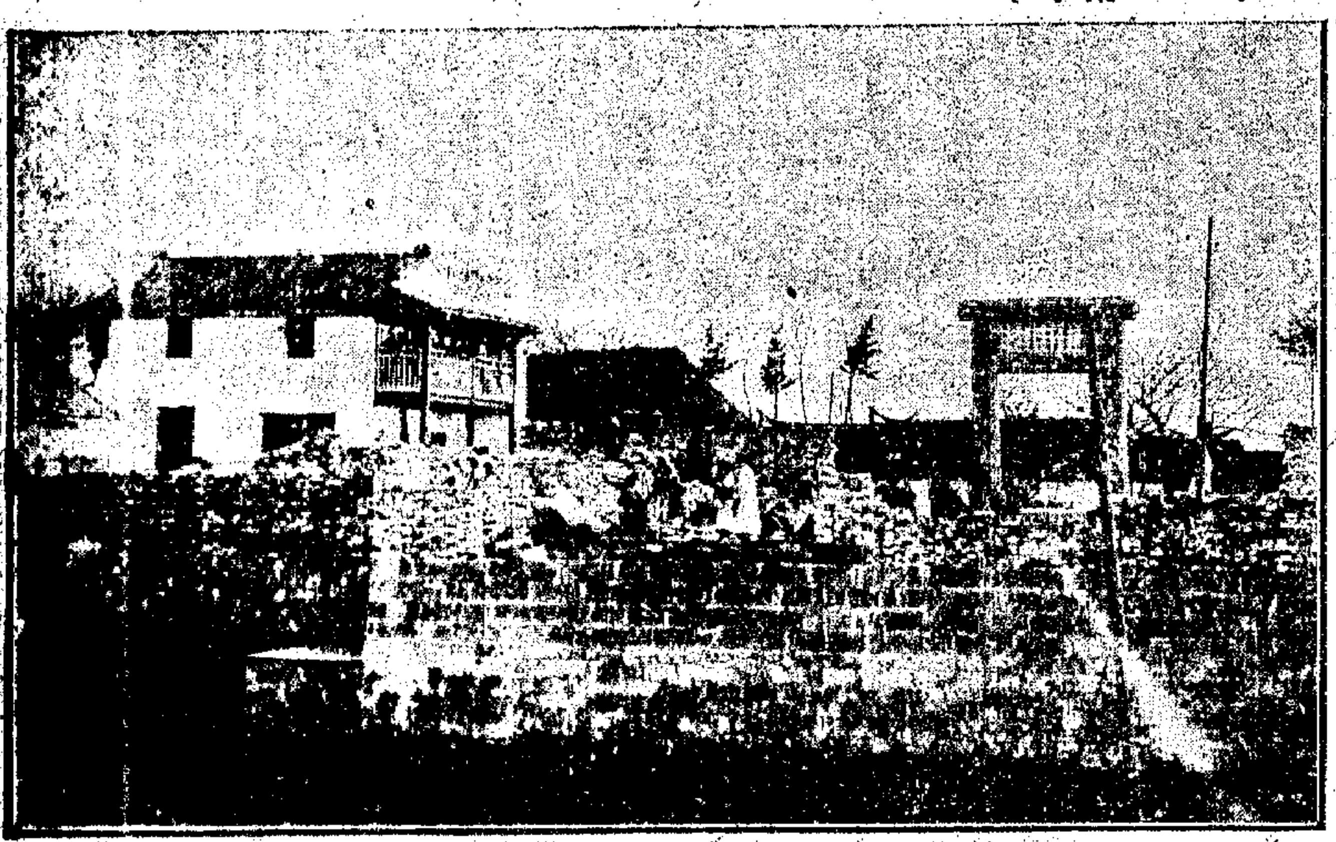

此圖爲常州鎮橋灣唐孝子祠校東半部之攝影 卽唐駝減潤寫聯已有之成績報告 以上甲、乙、丙、丁、戊、五項已用去一萬九千餘元 甲 小樓兩幢現爲祠校工程處 他日安邦小學校之出入處及會計室 乙 已成之石駁岸 丙 唐孝子坊卽祠校之正門 丁戊兩處爲預買之城磚備祠校砌牆用者 鋼骨水泥之祠校正屋圖樣現請施東森工程司繪畫中 卽日可告完成

上海中華書局

冬至新年用品大廉價

十二月十日起 三十一日止

(一)屏聯膀幅照原售八折外再打八折裱工九折
(二)儀器文具彩風牌風琴留聲機兒童玩具等均照實價再打九折至六折
(三)冬至賀年卡定印仿宋名片賀年片信封等均照實價再打九折(新年印件擁擠定印請早)
(四)名人墨蹟畫冊兒童讀物均照原售八折再打八折(此類特價照原售價再打九折)

(己193)

中華書局刊行

獨步一時之聚珍倣宋版二十四史預約

【緣起】二十四史爲治國史者必備之書本局前得竹簡齋原本影印行世出版未久連史有光兩種相繼售罄國人需要之殷於此可見其時本局適有四部備要全五集之刊行將全史分集收入用聚珍仿宋版精印因鑒於四史註多爲研究史學者所必讀故正文用二號字註用三號長體字其晉書至明史註釋極少則用四號字俾得披覽之便兼省卷帙之繁迨四部備要一二集出書海內讀者咸以字體優美墨色古雅嘆爲得未曾有馳函敦促全史單行者絡繹不絕敝局重違雅意爰將全史提出用江南連史紙精印五開大本書品較六開本高大此書設計排校前後費十年光陰字體之美印刷之精版式之雅售價之廉均可獨步一時較之竹簡齋影印縮小者固有上下牀之別較之同文本則前四史字體較大適於精讀後二十史字體較小可減少二百餘冊既輕擔負又便攜藏而天地頭寬闊尤爲雅觀且便批校云

期	出書	書目
第一期	十九年六月出	史記二十四冊 漢書三十二冊 後漢書三十冊 三國志十六冊
第二期	十九年年底出	晉書二十冊 宋書十六冊 南齊書八冊 梁書六冊 陳書四冊 魏書二十冊 北齊書四冊 周書六冊 南史十二冊 北史二十冊
第三期	二十年六月出	隋書十二冊 舊唐書三十冊 新唐書三十二冊 舊五代史十二冊 新五代史六冊
第四期	二十年年底出	宋史八十冊 遼史八冊 金史二十冊
第五期	廿一年六月出	元史三十冊 明史五十二冊

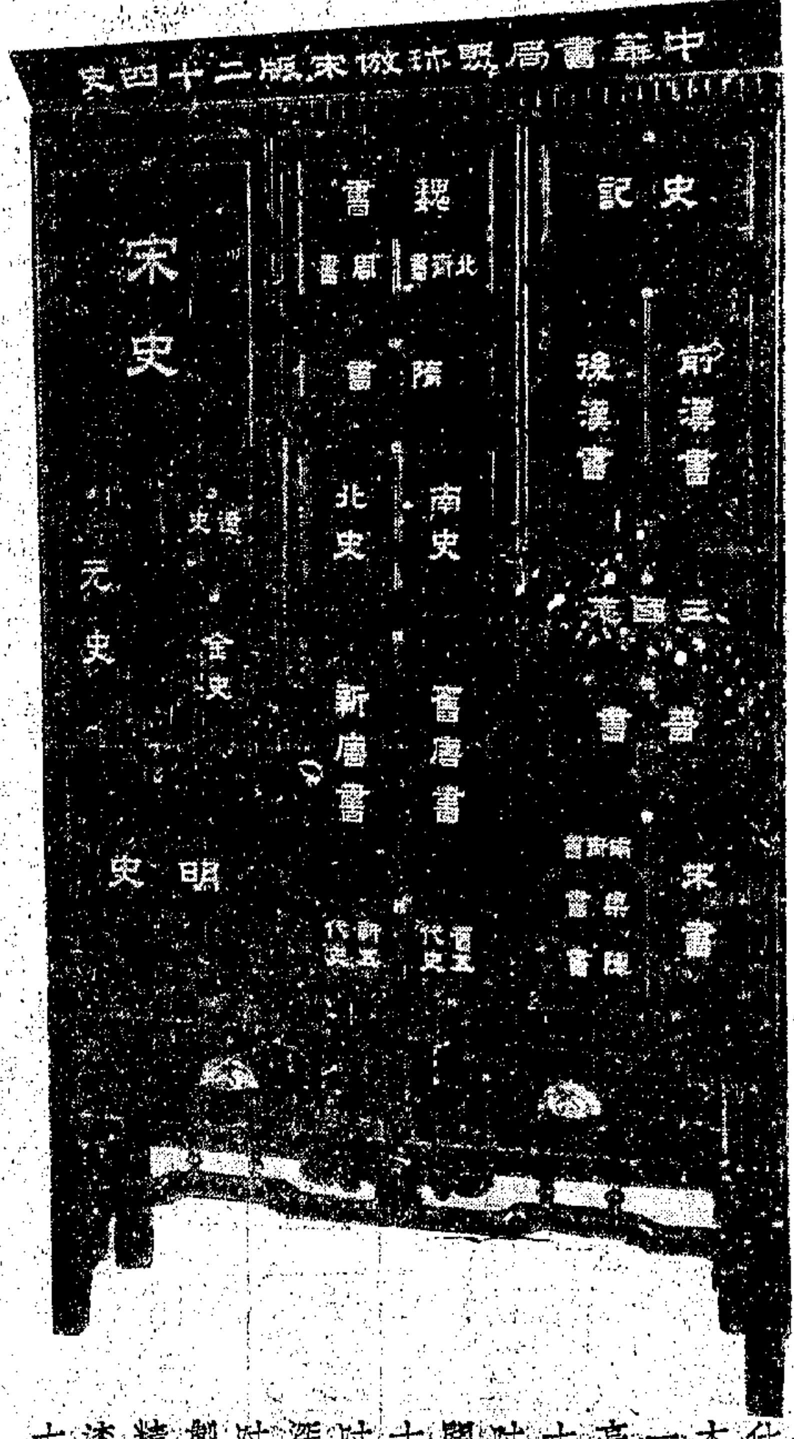

什錦木箱一座 高六十五吋 闊三十六吋 深十九吋半 製作精工 漆色古雅

■預約簡章■

項目	內容
頁數	全書約四萬頁
紙料	江南廠特等連史
版式	五開大本分訂五百冊
定價	二百八十元
預約價	一次繳一百四十元 分五次繳者每次繳三十二元
書根	每冊加印書根不另取資
書箱	什錦箱壹座叁拾貳元
郵費	國內各行省及日韓八元 蒙古新疆七十八元 郵會各國及香港三十八元
截止期	十九年三月底
出書期	分年出書詳列上表

■印有樣本奉贈

(己175)

沈恩孚敬謝

丙子之喪辱承 諸先生諸同學諸親誼諸夫人諸女士親臨弔唁惠錫宏詞寵頒厚賻深愧禮儀簡略招待未周既感且歉特此鳴謝恕不另函諸祈 鑒諒

沈恩孚率子有乾有鼎女有瑤有珪有琪有琳謹啟

甲A4067

昭明公司李文模爲收賣假冒無敵牌小香水精道歉

茲因本年九月間以賤價收賣假冒家庭工業社出品無敵牌小香水精旋經家庭工業社所委法公廨派探查出販賣一本內職批出該項冒牌小香水精據舒所委傳賓挽請楊鶴大律師商請和了結蒙准許可准予登報道歉後撤回訴訟等因用除酌償原告損失外此後不再收賣前項僞品自貽伊戚爲此登報聲明並特鳴謝道歉是實

乙A7182

上海 寧波路 浙江路口

浙江第一茶樓今日起先行交易

裝璜富麗清潔絕倫三樓並附設中西大菜奉贈華成烟公司各種香烟 歡迎參觀

乙A7111

大好機會錯失可惜

●大減價尚剩三天 應時品展期 二B字角牌·美術領帶買一條送二條 每條一元五角●

自由布 三友絨 自由呢（一律八折） 被單 被面 被絮 清氣帳子帳料 絲光布帳及料 美麗枕套枕心（一律九折）

美術領帶 生毛爛裏 買一送一 念二寸 祝君早安 花邊提花枕套 特價每只一元（原價一元半） 自由霜 舖面二樓三樓均有發售 原價每瓶四角 特價七折二角四分 買一送一瓶

三友實業社 上海南京路浙江路東門市部 郵售部

（以三友社禮券送禮，無往不歡迎）

上海綢緞大同業

緒綸公所

冬季大減價三禮拜預告

夏曆十一月十八日起

我綢緞大同業向來減價均係實行削碼信用昭著不敢以虛妄之詞欺騙主顧此次冬季大減價對於時行新出品各貨犧牲成本以報效各界通年惠顧之雅誼務請 惠臨參觀曷勝歡迎

北市 大綸 老九和 老介福 老九綸 大盛 老九章

南市 大昌 何恒昌 大成

萬國儲蓄會通告

本會於昨日（十六號）開獎所有得獎號碼登在後幅第三張務請 閱者注意 會址上海法租界愛多亞路七號

上海大利商業銀行公司儲蓄部揭曉五等號碼露佈

一等 一六〇三三號
二等 一七五七九號
三等 一三六二一號
四等 二〇八〇六號
五等 〇三二八八九號

忙中有錯 號單爲憑

戊A2494

中國儲蓄銀行儲蓄會開標通告

第七十七次

本行有獎儲蓄於昨日在本總行樓上開標由儲戶代表親自執行

（第一組）頭標一七一三 二標一四五四 三標〇七五〇 四標〇〇九六 五標一〇九三 末標四字

（第二組）頭標三一九七 二標三六〇九 三標三三〇八 四標二五〇六 五標四六〇四 六標二三五九 七標四三一四 八標三二三四

倘有錯誤號單爲憑

總行上海河南路泗涇路口電話一四四七三電報掛號三三八九

花旗銀行廣告

總行 紐約華爾街五十五號

資本盈餘及未分紅利美金二萬三千五百萬元以上

分行 亞根庭 比利時 巴西 智利 中國 古巴 都密尼肯共和國 英國 法蘭西 海地島 印度 意大利 日本 巴拿馬 墨西哥 哥倫比亞 秘魯 包渡里科 南洋羣島 星加坡 西班牙 烏拉乖 維尼蘇拉

上海分行 九江路A字一號

上海中國農工銀行續贈上海交通指南

敝行所印贈上海交通指南感承惠索惟以所備無多致多向隅茲續印若干並將京滬滬杭新訂時刻改印新表業已裝訂成册內容較爲美備即日繼續贈送仍照前例每人祇限一册函索恕不奉贈敝杭州南京分行同時分贈可就近向索

道德銀行開幕通告

本行現定於十九年一月一日上午九時正式開幕營業敬希各界惠臨指導無任企禱

董事長徐亞伯 董事沈信初 吳履平 徐公度 張子賓 張嘯山 朱蓉坪 張靜山 姜 仁陸時俊 監察 袁希濂 鄒稚林 總經理鄭德祺 協理汪士達

行址愛多亞路四十五號至四十七號 電話一四三三四 電報掛號（助）〇五〇四

冬節禮品

冬節將屆 購禮物餽贈親友 可增交誼而添感情 購上海銀行禮券以贈親友 則品雅意厚 事簡情深 親友受之 尤爲歡迎

上海商業儲蓄銀行

總行 上海寧波路九號

本埠分行 虹口 界路 西門

外埠分行 漢口 南京 天津 蘇州 無錫 常州 南通 臨淮 蚌埠 長沙 沙市 鄭州 濟南 九江

交通部無線電管理局收發國內國際賀年電報通告

日期 自本年十二月十五日起至明年一月五日止

價目 國內電報每字二分以十個字爲最少限度國際電報按尋常國際電價目四分之一收費另有詳細價目表可以索閱

上海收發處 國內電報 （一）老北門民國路五六五號 （二）大馬路外灘沙遜大樓 （三）四馬路外灘七號半 （四）北四川路十二號

國際電報 （一）大馬路外灘沙遜大樓 （二）四馬路外灘七號半

A戊4260

國民政府特設

中國航空公司

滬漢航空綫

本綫用美國最新式之水陸飛機沿江飛行轉運郵件客貨穩快安全依時到達除星期日外每日從每方起照下列時間表飛行一次

上行	
上海	開上午八時
南京	到上午十時三十分 開上午十一時
九江	到下午一時零五分 開下午一時三十五分
漢口	到下午三時十五分

下行	
漢口	開上午八時四十五分
九江	到上午十一時二十五分 開上午十一時五十五分
南京	到下午一時三十分 開下午一時五十分
上海	到下午四時

寄遞郵件請與各地郵局接洽

客票價目

來回上海 南京 六十元 一百一十元 三百元 九江 一百五十元 二百四十元 九十元

單程上海 南京 四十元 二百四十元 二百元 九江 一百元 一百六十元 六十元 漢口

本公司自備汽車每日由公司送客至站并由站接客至公司

事務所 上海沙遜房第一百十二號 南京 西華門四條巷 九江 漢口 南潯鐵路局 平漢鐵路局

A戊4497

招商局船期

江新快輪准於十二月十八晚(陰歷十一月十八 星期三)開往長江各埠

新江天快輪准於十二月十七日(陰歷十一月十七 星期二 下午五時)開往鎮海寧波

廣濟快輪准於十二月十七晚(陰歷十一月十七 星期二)開往溫州

鴻興快輪開班通告

本輪船身堅固行駛穩快輪位寬敞招待周到茲於本年陰曆十一月十八日即星期三開往崇明海洪港新港港川洪港等埠如蒙賜顧貨搭客即希駕臨敝公司接洽毋任歡迎後由崇明沙回申風雨不更船期特此佈告 南市大碼頭 法租界古路二號遂興輪船公司謹啟

三北公司長興快輪准於陽曆十二月十七日陰曆十一月十七日 即禮拜二晚開往長江各埠

本輪前因河水淺涸輪船停駛茲准十二月十六日上午七時半大加刷新業已佈置完備日往來歡迎此啟 無任歡迎 四五四九八號 本輪賬房啟 乙A7105

永順利興汽輪公司申湖早班緊要通告

振兒聲明

汝出外收賬一去不回以致行內家中均各不安限汝三日內歸來決不爲難若堅執不悟報捕緝拿懲辦後悔不及特此警告 鹽 戊A54

遺失股票聲明作廢

鄙人在北平遺失本戶名第○六九○號商務印書館股票一紙計五股業經向該館掛失註銷並登北平報公告嗣後該票如有發現概作無效特此聲明 林琴南啟 乙A9707

9495號開平屑棧單被竊聲明

本號所有泰興北棧二六五九號開平屑一百噸九四九五號棧單三張於七月廿九日進口原失單作廢在途被竊已向該棧書面聲明計二十人等所得概作無效倘由中外 義豐煤號啟 乙A7120

寅泰莊存摺作廢啓事

本莊第五十六號寶記戶存摺一扣於七月間由該戶來莊聲明在途被竊並登申報民國日報掛失至今已逾規定期限並不發現茲由該戶照數領去該號存摺永遠失效作廢此白 乙A7133

陳布南啟事

鄙人現承香港上海中華市民銀行總管理處聘爲滬行行長謹當定日到行就職惟在鄙人就職前所有行中往來各欵概歸原經手負責以清界限特此聲明諸希公鑒 乙A7767

陳金城啟事

城今春在徐被匪前經第一師全體官長以上各事跡及人格證明剿共第二路總指揮劉指令法字第二八八號開該案准予撤銷已往承蒙遠近親友注念未能一一函謝特登報端以表謝忱尚希亮察 戊A7114

哀感叩謝

本月十四日爲先考益安府君成主十五日家奠十六日領帖承友姻尊親龍錫誄輓親臨垂唁光增泉壞歿存均感高誼雲天唧感曷極謹此登報叩謝 棘人司馬駿 泣血稽顙

訃不周

先室汪夫人慟於民國十八年十一月二十二日殁於申寓茲定十二月二十六日奉子輩扶柩歸里設奠開弔並擇於民國十九年一月十日安葬恐訃不周謹此佈聞

期服夫邱望崙 抆玉 率子 石公 麟介 孫 靜宜 申 敬啟 甲A4075

訃不週聞

顯祖考海帆府君痛於民國十八年二月一日戌時壽終滬寓正寢享年七十有七歲謹擇於十二月二十五日在普益代辦公司成主二十六日領帖二十七日恭扶靈櫬回籍二十九日安葬於鎮海頤家橋壽域恐訃不周特此報

孤哀子烈 承重孫王祖櫬泣血稽顙 顯泣血稽顙 齊期孫祖慶 祖望 祖德 齊衰五月曾孫 肇元 肇麟 肇祥 抆淚稽首

鄭西皇逃街張氏修譜通告

二十世支派繁衍分遷多處或仕居他省或經營遠方對於宗族相隔數百年類多祖先名諱無所顧忌用特登報徵合凡我子姓請將世數名字職銜配葬生卒子女即日錄稿送處務求翔實幸勿延緩此啟 通訊處上海三馬路何長豐綢莊張頌甫 文監師路利興煙公司張竹卿 寗波東門大街大綸綢莊張賡安 江東碶瓦弄永泰蠟燭行張昌甫

吾族自始祖諱道成公以來傳至四世亨利貞四房元房住居下田羊祖分爲元亨利貞四房元房住居泉州利房因隔年遠未承傳爲仕閩省遷居無從查考貞房住於東興及河頭腦門等處傳遞至今則凡分 乙A7093

湖南新化曾氏祥戶修譜啟

深慨歎茲因續修家譜用特發凡招致倘我族人情殷數典渴念故鄉詳具里居郵函新化縣城青石街文元堂書局轉曾省吾廬收以便彼此函商至盼

宗聖曾子四十六代孫泰鑫宋咸平間由江西吉安遷湖廣梅山即今新化縣生子三延福延祿延壽我祥戶敬公後也及今九百餘載聚族縣南維山珂溪馬鞍山一帶丁口近萬譜載族人遷居外省外縣者四川廣西一百公零家湖北七十餘家此外滇黔豫閩浙陝甯各省三百餘家同省各縣七十餘家多未註明市鎮村落他鄉離遂族屬飄零總修會繼輝會毓臻全啟 乙A6922

鳴謝

永安 巴勒 禮和 寶隆

保險公司賠款迅速

啟者日前鄙居失愼殃及小莊全部焚燬幸事前由李允階君向巴勒保貨元一萬兩託崔星池君向禮和保貨元八千兩託盧澄軒君向永安保貨元七千兩託祝志清君向寶隆保貨元五千兩共計該四公司派員到場勘驗看確保險全數照賠足見該公司信用昭著辦事敏捷殊堪欽佩特此登報鳴謝 昌祥綢莊啟 現遷寗波北山西路東街四里二號 美仁里八號 甲A4063

海州新浦大通公司催提客貨緊要啟事

茲啟者敝公司代理華興輪船於十一月十六日由大浦放申在臨洪口擱淺將已裝之貨駁回百餘噸後由大昌輪船運申查由該兩輪運申之貨迄今尚有未提者計一千五百餘件茲以既遭擱淺復經起卸所裝各貨或不免有所損失業經公證人接受辦理刻以自船抵申後越時已久公證人急待清理手續自登報日起限兩星期內各客未提之貨望速提取倘有損失等情請至華東公司偕同公證人當面驗明以便隨時解決倘逾期設再不提嗣後如有發生損失或破壞等情敝公司概不負責幸勿自遺延誤爲盼 十二月十三日 甲A4064

陳德徵否認審查新曆書店出版國曆萬年新書

查新曆書店出版之國曆萬年新書並未經本人審查而該書扉印題詞冒爲審查證據實屬非法除函該書店交涉外特此登報聲明否認 戊A4292

江一平律師受任中和汽車股份有限公司常年法律顧問

本律師今經中和汽車股份有限公司聘爲常年法律顧問以後如有侵害該公司營業或其他法益者本律師當依法保障之此啟 事務所四川路四十八號三樓 電話六六五一五·六六五一六號 戊A4290

律師王鳳禾在滬執行律師職務通告

本律師畢業日本明治大學法科以民國七年司法官再試甲等第一名及格歷任山東浙江高地審檢各廳推事庭長檢察官十年茲在上海與董俞律師合組事務所執行律師職務特此通告 事務所福州路九號五樓 電話一四三六八號 乙A7126

顧永泉大律師受任蘇祖衍君常年法律顧問啟事

本律師茲受蘇君聘爲常年法律顧問嗣後如有侵害蘇君之名譽及其他一切法益者本律師當依法盡保障之責此啟 事務所外灘二十四號二樓A字九號 電話一四七九四 戊A4289

律師詹紀鳳代表也是食品公司啟事

據也是食品公司經理聲稱敝公司因營業不振本公司業已停止營業宣告清理茲託本律師代表維持一切實行清理以資結束等情委託前來合代登報公告如上 甲A4658

上海臨時法院通告

案據伍澄宇律師代表志新僑務團廣裕綸正大隆和聚泰昶合興恒榮德增談誠記妹榮元成德元惠豐元大公司勸豐等訴天津路一六八號志新號潘延生清償債務一案因被告在天津路店號所在不明無從送達經原告聲請公示送達除裁決照准並將應送被告文件直貼本院牌示處外特爲登報公告本案定於十八年十二月三十一日下午二時審理仰該被告於二十日內提出辯訴屆期到案毋自延誤特此公告右仰被告人潘延生知照 中華民國十八年十二月八日

上海地方法院公示送達公告

案據姚希琛律師代表源昇莊德昶莊等與孫明琛等因賬款涉訟案件本院定於十二月二十四日下午二時爲公開審理日期除選任周城律師爲被告人外仰該被告等自延誤特此公示送達 仰被告人孫明琛 孫明琛 榮煥章 榮鴻泉等知照 榮煥章 榮鴻泉等 律師姚希琛錄登 戊A4415

奉賢縣標賣積穀蕩田廣告

案查本邑積穀倉管理委員會管理之積穀蕩田二百九十五畝八分一厘四毫坐落本邑南門外小普陀村十二圖第八號至五十七號止共有田單十三張均已成熟租息甚豐現因積穀不敷特於十八年十二月二十日起至十九年一月十日止設標標賣凡有意願投標者請在限期內備具手續並繳保證金二十元依法來府投標幸勿坐失良機除分別呈報並佈告外合再登報通知(一)計開(一)標賣規約及蕩田細號(二)案即寄(二)標賣地點奉賢南橋縣政府大堂(三)開標日期十九年一月十二日下午一時(四)保證金於開標後發還 奉賢縣政府啟 乙A7187

宜和洋行拍賣袁公館

准於十八、十九、廿、廿一、在斜橋路十六號內拍賣貴重古玩細毛皮衣紅木蔭木成堂中西傢俬欲知詳細要目請閱本報拍賣欄此佈 CA652

上海台災急賑會乞賑

今歲浙江台屬水旱風蟲齊害並至稻粱麥菽顆粒無收四野哀鴻嗷嗷待哺竇琦等聞見既切寢饋難安爰發起上海台災急賑會冀以義賑補官賑之不足伏望海內外仁人君子憫斯慘狀慨解義囊俾得速集鉅欵施放急賑欵到登報鳴謝敬代災民百叩以聞

孫慕韓 王一亭 虞洽卿 黃涵之 李雲書 王曉籟 林康侯 顧馨一 丁桂樵 屈文六 姚吾剛

本會假設上海六馬路雲南路仁濟堂內慨助捐欵請交本會會計股或上海江西路金城銀行隨取收據並希台照 戊A4152

浙江省政府舉行第三次縣長考試通告

本政府前經舉行第二次縣長考試錄取人員均經分配學習茲因不敷任用本政府依照縣長考試暫行條例之規定由本政府呈請國民政府派典試委員組織委員會舉行第三次縣長考試茲於十八年十二月十五日起至十九年一月十日止爲前項考試報名期凡具有條例第二條資格之一並無第三條各款情事願受考試者仰各依期携帶最近四寸半身相片二張暨各項證明文件(開具履歷)隨帶考試手續費五元向本政府民政廳報名聽候示期考試此佈……(以下考試科目及規則略不能全辨) 乙A2146

上海特別市教育局通告第廿六號 爲教育文化團體立案事

案查本市監督教育文化團體規則業經本局呈請市政府於十八年十一月十九日公佈在案茲規定自十八年十二月十五日起至十九年二月十四日止凡本市內已成立之教育學術文化等團體須於規定期間依照規則補行手續來局請求立案逾限不至者當依照規則一律解散特此通告 各局長陳德徵 中華民國十八年十二月十三日

醫院師 均鑒

疾病首重診斷而檢驗病的材料尤爲診斷之耳目本所自遷移閘北虬江路廣東街後對於一切設備力圖完善檢驗技術亦求準確迅速取費低廉茲爲便利委托起見特定辦法於下列(一)通信報告(二)商定交通便利之區設立材料收集處每日派人收取(三)寄費由本所負擔(四)病人血液送所檢驗按件收費以資預防發病定價每份洋五元 可於本所購用注射以資預防 本所製造狂犬病預防苗凡被瘋狗咬傷者速向本所 歡迎各醫師來所參觀 已上海特別市衛生局試驗所啟

中國國民黨江蘇省黨務整理委員會緊要啟事

本會業於十二月十一日開始工作所有前執監委員會鋼質長方形藍底白字上嵌黨徽之會章概行作廢除另行製訂外特此聲明 中國國民黨江蘇省黨務整理委員會 戊A9534

恭頌國民革命軍陸軍獨立第一旅旅長陳暨全體武裝同志勦匪德政

六安僻處皖西地鄰豫鄂兩遭匪禍今年方慶安居稍得蘇息不意螺跡乃萬惡殘匪盤據東鄉焚殺擄掠曾秋等囊螺爲災蔓延四起於本年九月著匪率衆攻城大股其時城防空虛而人民自衛之力亦至淺薄幸駐霍山之國民革命軍陸軍獨立第一旅陳旅長耀漢星夜來六親率部屬往剿東鄉之匪肉搏崇朝斬馘無算營救內票數百而東匪歛跡乃西行共匪被其擊斃及生擒者又數百人於是赤賊膽懾餘黨潛蹤而城賴以完民賴以安綜其懋績不獨爲黨國之長城實亦六安民之生佛除呈報蔣總司令外相應登報以扇德音而鳴謝悃凡我同胞實共鑒之

安徽六安縣全體民衆敬謹拜登 乙A6960

建設委員會震華股清償處通告

爲通告事敝處奉令辦理前震華製造電機廠債股清償事宜業經遵照辦法分別函知各華股東來會登記股票在案現在多數股東均已登記完畢唯尚有數戶未會照辦或因地址變更郵寄不免延誤合再登報通告務望持票各華股東於本年十二月三十一日以前來南京西華門建設委員會向敝處領取或函索登記表依式登記以便憑股票掉換償還券及領取息金幸勿逾期自誤爲要此佈 乙A7682

大生第一、二、三紡織公司各股東注意

啟者本公司前經登報通告各股東諸登記姓名住址廠名戶名股數銀數開明寄上海九江路二十號大生事務所冊並須召集股東會議議決各案股東代表未齊全以便定期開會選舉董事者早日登記以備開會從速通知 是爲至要 乙A7441

華電機織物股份有限公司換給股票通告

本公司遵照本年夏曆正月二十九日八月初六日兩度股東會議決案變更股本及分給電氣公司股份並經股東會推定股東代表二人會同監會辦理此項事宜現在手續已竣訂於國曆十二月二十五日起分別換給屆時務希携帶原有股票惠臨北石路南香粉街本發行所接洽換領除專函佈達外特此登報通告維祈公鑒 乙A6948

營造家請注意 大批方釘到申

茲由英國運到大批方釘合於營造家之用花色均備定價從廉如合意者請至小行面議外埠函購亦可 三馬路二號信記洋行啟 乙A6891

龍腦牌薄荷香煙經理啟事

啟者敝行向任英國斯烟草公司出品龍腦牌薄荷香煙專銷經理歷經各界品評爲上等香煙中之佼佼者此煙內含少量龍腦(即薄荷)吸之口齒芬芳神清氣爽雖續吸至二三十枝亦無口脫乾燥之弊以故出售以來銷路日旺週以敝行事業日繁特將該經理權讓渡於北京路四十六號甲蔡陳公司嗣後一切關於該香煙營業事項祈各實號直接與蔡陳公司接洽再外埠各紙煙商有意擔任龍腦牌薄荷香煙分經理者亦祈與蔡陳公司接洽可也 龍和洋行謹佈 蔡陳公司電話一四零三六 乙A7103

上海英租界三馬路河南路口 鹿芝館藥局

五十三週紀念 本月初十起月底止 買一送一廿天

此汁爲本號獨一發明之純正補品培元固本功效偉大服法簡便有應時需要

上海葉樹德首先發明唯一補品百補膏滋汁

男女老幼無不相宜堪稱補體之聖品行銷十餘年盛名馳寰宇近則圖利之輩仿冒日多髒服補品如參桂鹿茸丸人參再造丸虎鹿龜驢諸膠等選料配製經不精細精製飲片悉遵古法發兌參燕定價克己如荷諸君務請認明紅色三星商標免受其欺價目大瓶一元每打十元小瓶六角每打六元朔望九折尚有鋪移設鄭家木橋石路 丙A1184

北平同仁堂樂家老鋪南京分號廣告

啟者本號開設北平迄今數百年所有藥品均精選各省極上原料虔誠炮製神驗靈效久已名遐邇素爲世所獎許自今春四月在首都開設分號以來頗蒙各界人士踴躍光顧所有丸散膏丹參茸膠酒概由北平總號運來一切藥品無不完備以副雅意現屆冬令所有應用補品均已到齊尚請賜顧諸君及先惠臨再者茲鑒於各埠有冒充本堂字號私製僞藥朦混兜銷希圖漁利誤人性命莫此爲甚爲望賜顧諸君親至本號交易或賜函郵購幸免爲其所惑則保生延年同登壽域非特本堂之幸也 本堂主人謹白 本分號開設南京城內三山街路西 甲A4527

上海新同行 老文寶銀樓 新屋落成擇於本月念五日大開張

地址新開路中市烏鎮橋南首

中華書局

教育部審定

六版增訂 中華民國大地圖 彩印一大幅定價一元二角

是圖係據最新之調查、最詳之善本、佐以公私各家之著述、審慎精賅、資料嶄新、全圖彩印一大幅、欲瞭然於中華民國之形勢者、不可不懸諸座右也、(B118)

劉峙昨赴信陽視察前綫。何成濬就第五路總指揮職。中執會告全體黨員書。陳濟棠電京報告粵漢路已無敵踪。(以上見要電) **古巴公使呈遞國書。**(見要聞) **澳洲礦工大暴動。**(見國際電訊) **吳淞口宣布戒嚴。**(見本埠)

命令

國民政府十四日令、㊀國府文官處參事李相家、另有任用、李相家應免本職、㊁任命王懇為國府文官處參事、此令、

國民政府十六日令、㊀任命吳道安為貴州省政府秘書長、此令、㊁任命張元祜為參謀本部主任高級參謀、此令、㊂內政部參事柯咸、呈請辭職、內政部秘書龍驤、另有任用、柯咸龍驤均應免本職、此令、㊃任命王懷明為內政部參事、此令、㊄任命崔銘臣為內政部秘書、此令、㊅任命張維翰兼雲南省政府民政廳廳長、盧漢兼雲南省政府財政廳廳長、龔自搜兼雲南省政府教育廳廳長、張邦翰兼雲南省政府建設廳廳長、繆嘉銘兼雲南省政府農鑛廳廳長、此令、㊆山西省政府委員閻容德、另候任用、閻容德應免本職、此令、㊇山東省政府委員兼建設廳廳長孔繁蔚、另有任用、孔繁蔚應免本兼各職、此令、㊈兼山東省政府工商廳廳長陳鸞書、另有任用、陳鸞書應免兼職、此令、㊉任命陳鸞書兼山東省政府建設廳廳長、此令、⑪任命陳名豫兼山東省政府工商廳廳長、此令、⑫任命趙賓賢為軍事參議院參議、此令、⑬任命孔繁蔚為軍事參議院參議、此令、⑭行政院院長譚延闓呈、據浙江省政府主席張人傑呈、請任命鄭宗海為浙江省政府教育廳秘書、兼第一科科長、林端輔為浙江省政府教育廳秘書、兼第四科科長、趙冕為浙江省政府教育廳第三科科長、應照准、此令、⑮任命胡繼賢為鐵道部財務司長、薩福均兼鐵道部工務司司長、此令、⑯鐵道部建設司司長陳伯莊、另有任用、陳伯莊應免本職、此令、

國內要電

何應欽自粵北返

北路追擊軍過琶江口 西路余香師到四會境 陳濟棠在三水設行營

〔香港〕何應欽十六日早乘驊鯨艦抵港、下午五點、乘林肯總統赴滬、(十六日)

〔香港〕陳濟棠十六日晨出發、三水設行營、指揮攻桂軍事、北路中央軍追擊張發奎軍、已過琶江口、大塘余香師追擊桂軍、已到四會境、西江正面、蔡師會同陳策海軍十四日將青岐桂軍黃權部擊破、前鋒進至永安墟、驛慶無桂軍踪、蔣師十六日由北路返省、開西江追敵、(十六日專電)

〔香港〕六八兩路將領何應欽陳濟棠朱紹良等、十三日通電討唐、(十六日專電)

〔香港〕何應欽十五日通電、此次奉命來粵討逆、於一週內將張逆完全消滅、桂系殘餘、無復成軍、惟唐逆反覆無常、殃民禍國、欽奉命回漢、參加討唐、即日動身、滅此朝食、(十六日專電)

〔香港〕八路總部十五日捷報、㊀八師昨日追敵至琶江口、繳張逆砲六、槍千餘、俘二千餘、㊁六二師在大塘繳桂逆槍千餘、俘千餘、我軍啣尾緊追、(十六日)

〔香港〕閻錫山十三日電何應欽祝捷、(十六日專電)

〔香港〕八路行營由新街遷省(十六日)

〔香港〕省府組戰地調查會、定十七出發、(十六日專電)

〔香港〕張發奎軍由琶江口向桂邊退、(十六日專電)

〔南京〕國府接何應欽咸電云、頃據第八路軍師長香翰屏寒電報稱、職本晚率部向大塘追擊、在永平附近、與逆敵黃權部接觸、斃敵甚多、追到大塘、俘虜千餘人、奪獲大砲數門、機槍十餘架、各種馬步槍輜重無算、現敵已完全向四會潰竄、餘情續報、等語、謹聞、職何應欽叩咸辰參印、(十六日專電)

〔廣州〕删日軍訊、(一)張發奎自敗竄清遠後、竭力收容殘部、不及一萬、知石角山塘均不能固守、元晚率部竄退八排一帶山地、(二)又據探報、張在花縣潰敗原有楊騰輝率桂軍、從右翼增援、候至兩日杳無消息、所部以援兵不至、漸次潰散、遂分途竄逃、張率吳奇偉部、退三坑圩李漢魂潰退四會逕口一帶、(三)蔣光鼐李揚敬兩師從花縣米樓向敵追擊、蔡廷楷香翰屏兩師、從大塘石角方面沿北江追擊、(十六日專電)

〔南京〕總部公布、何應欽陳濟棠致蔣主席告捷電如下、

(一)何應欽元申電、張逆發奎、自潰竄花縣、企圖斜出銀盞坳、會攻軍田、我六路各師於元晨擊破花縣之敵、午刻通過花縣、跟踪追擊、俘獲無算、張逆僅以身免、餘潰亂等語、

(二)何應欽元亥電、毛師本日追至大浦嶺砜源水之綫、寒日我第六路軍擬分途向源潭軍田前進、協同八路追擊、

(三)陳濟棠元戌電、張逆殘部、已向鰲頭圩方面潰退、有向橫石逃竄模樣、桂逆向白泥一帶、企圖犯我中洞嶺、至三水陣地、經職路各師出擊、均被擊退、斃敵五百餘人、俘虜槍砲無算、正清查中、

(四)陳濟棠寒戌電、張逆實力已損失過半、決無反攻能力、現該逆到達鰲頭圩後、即向西北方逃竄、我追擊部隊、已趨過源潭銀盞坳追擊中、

(五)陳濟棠删電、本晨職率部向大塘追擊、申刻東永平附近、與逆黃權部接觸、斃敵甚多、追至大塘、俘虜千餘人、奪大砲五門、機關槍十餘桿、各種馬步槍數千枝、粵漢路已無敵踪、現敵完全向四會方面潰竄、(十六日專電)

西江即將封鎖

〔南京〕何應欽十五日晨電京、歷陳限期殲滅逆軍計劃、決將封鎖西江、但以粵境西江流域、外國商輪往來甚多、事前不能不通知駐香港各國領事、業由粵特派交涉員陶履謙、與香港英日葡法各國領事接洽停妥、按照國際慣例、當駐在國發生內戰之際、逼近戰區之外國僑民、原應退出、商旅運輸亦當在相當期內、暫行停止、香港各國領事、對此已表示諒解、故日內即將實現封鎖西江計劃、以斷逆軍海道之連絡、一俟佈置完竣、即將大舉總攻、(十五日專電)

何成濬就五路總指揮

〔漢口〕何成濬十五日通電云、本月十三日奉陸海空軍總司令蔣任命狀開、特任何成濬為討逆軍第五路總指揮等因、奉此、遵於本日在漢先行就職、即日全軍率師討賊、惟任重材軨、深虞隕越、尚冀時賜南針、俾有遵循、無任企禱、何成濬叩删、(十五日專電)

〔漢口〕何成濬偕華覺明等、十五日下午二時乘永綏艦抵漢、駐省府駐漢辦事處內、當通電就五路總指揮職、並數唐四大罪狀、又發表談話、謂討唐軍事、兩星期內可完全解決、又五路參謀長已委陳光祖、參謀處長委徐崇禧、(十六日專電)

〔漢口〕五路總部將在漢設辦事處、已覓定特二區招撫署為處址、何成濬對省府主席、仍謙遜、日內無就職說、惟表示軍事平定後、當調兩師兵力返鄂、舉行大規模清鄉、(十六日專電)

〔漢口〕劉峙十五晚宴何成濬、省府亦定十六日設宴、為何洗塵、省市黨部並請何出席擴大紀念週、報告時局、(十六日專電)

〔漢口〕何成濬因各方敦請、允在漢先就鄂主席職、省府十六日電國府、請派員監誓、再定就職期、一說何將於十七日先視事、在漢須留數日、方出發督師、(十六日專電)

世界書局

國語文法嚮導 ▲編輯者 黎錦熙 平裝一冊 定價六角(七折)

〔宗旨〕指示現代青年以新的文法

〔編制〕全書共分十章。一。文句。二。主詞。三。述語。四。止詞。五。足詞。六。補詞。七。附加語。八。附加語(副附加語)。九。複式句。十。情態語。總括。末殿以練習。

〔應用〕每章先舉例。次說明。次練習。不致枯燥無味。極合初學之用。說理之中有實例。不致傷本書原爲廣東國語傳習所實驗教本。師範生用作教本最宜。

定報價目：中國境內每月洋一元二角每三個月洋三元四角每六個月洋六元六角全年洋十二元八角◎日本朝鮮同(新疆蒙古每月洋二元二角半)◎歐美各國每月洋二元七角每三個月洋八元一角每六個月洋十六元二角全年洋三十二元四角報費先惠郵票不收

本報廣告刊例：◎特等(甲)登於報名下以二十六字高爲一行共廿二行每日計洋十六元五角(乙)登於提要前以四十字高爲一行共十五行每日每方大洋十五元正(丙)登於新聞欄中以四十字高爲一行每次以三行起碼每日每行大洋七角◎頭等(甲)登於報名旁上封面半版地位每日每版洋一百七十五元(乙)自下封面起至時評前止每行計八十二字高每次以二行起碼每日每行大洋一元四角◎二等登於緊要分類廣告地位每行以二十字高爲限每次至少四行至多一百行每日每行大洋三角◎三等登於本埠增刊分類廣告地位以二十字高爲一行每次以四行起碼每日每行大洋一角六分

本館電話：▲營業部(廣告及發行)一〇〇九五▲主任室一七〇〇一▲庶務處六一五二七▲編輯部一四六一二▲採訪室六一五七七▲總理室及總主筆室六一五七七▲電報掛號六〇七八

本館開設上海漢口路二十四號始創自同治十一年即西曆一八七二年

中華郵政特准掛號立券按照總包特別優待寄遞之報紙

發髮藥水

脫髮重生 普治髮患 功效奇速 屢試屢驗

每瓶二元

上海羅威公司發行 中法藥房經理

全國分行及各藥房均有出售

婦科養血至寶

上海中法藥房發行

世界第一總統牌 精神丸

主治 婦女血虧 子宮寒冷 天癸不正 終身不育 肝旺易怒 赤白帶下

大瓶五元 小瓶一元

藝觀雜誌 第六期出版

要目

敦皇六朝璽記琅琊臺秦刻石東面釋文……石廬
金石學著述考敘……愚公
敦皇本毛詩鄘風七月殘卷跋……保之
高田忠周與學古發凡(續)……師許
金石紀聞……進官
中國古代之璽(續)……君綬
中國畫史人名大辭典凡例……蹈公
箱廬畫談……大虹
跋包夢華所藏高摩堂春來詩卷……愚公
石廬印存自序……石廬
古猗廬餘論序……陳準
詩錄

總發行 神州國光社

華成煙公司出品

美麗牌 品質高尚

昨日謎底 三缺一

高山流水有知音 (三國人名一)

本公司猜謎游戲係廣告性質恕無贈品

豐利場益昌鹽墾公司全部財產召買聲明

啟者本公司自民國八年成立後領得灘地六萬畝及鹽灶數十副已耗股本及墊款共計洋三十六萬餘元之巨屢因地權糾葛債團成難未會築圍現因名股東無意經營不願再墊款項不得已祗可將全部灘地鹽灶及公司辦事房等一併出售如有意實業者乃絕好機會至價格非常克己欲知詳細可請駕臨上海厦門路貽德里一五八號駐滬辦事處接洽機會難得幸勿錯過特此聲明 十八年十二月十六日

一萬三四千畝除已售去四千畝外計淨得九千餘畝尚有四…畝

益昌公司駐滬辦事處啓 A4296 戊

南京路 北石路口 厚豐壽腿行

雪舫蔣腿 杭州南肉

三週大紀念 真減價一月

地球老牌 新鮮牛痘苗

家有嬰孩速種牛痘可免傳染天花成年男女播種牛痘亦可防疫本藥房發行地球老牌牛痘苗新鮮清潔靈效無比並糊印種痘說明書奉送各界函索即寄 四馬路五洲藥房謹啟

尚有許前廣告轉入第二張 閱者注意

特價

■期限　一月二十五日截止
■折扣　原售八折，今售六五折
■郵費　照定價加一成，多退少補
■特價書籍以此三十六種為限

（新出及重版的書）

再版　康德的辨證法……陳始仁譯　四角五分
新出　斐斯特的辨證法……程始仁譯　三角五分（不日出版）
新出　產業革命……王渭譯　五角
新出　社會農業……王冰若譯　六角（不日出版）
新出　社會經濟發展史……王冰若譯　一元
新出　唯物史觀法國革命史……孫望濤譯　一元三角八
新出　農家的草紫（新詩）……何植三著　三角五分
六版　胡適文存二集……洋裝三元　平裝二元四角
三版　孟和文存……洋裝一元一角　平裝七角五分
六版　科學與人生觀……一元
再版　市政制度……張慰慈著　七角五分
四版　戀愛心理研究……任白濤譯　七角
再版　近代戀愛名論……任白濤譯　八角
二版　歐洲近百年名人情書……魏蘭女士譯　七角五分
五版　紀念碑（通信）……宋若瑜　蔣光慈著　五角五分
新出　愛的分野（小說）……陳情譯　一元二角
新出　苦海（小說）……魯彥　六角
新出　都市之夜（小說）……平萬著　七角五分
新出　孤墳（小說）……[illegible]
新出　前夜（小說）……萬葉著　六角
再版　義塚（小說）……錢杏邨著　四角五分
再版　轉變（小說）……洪靈菲著　六角
再版　流離（語體日記）……寒星著　五角五分
新出　伊所伯的寓言……汪原放譯　九角五分

（加標點分段的舊小說）

十版　紅樓夢……
十一版　水滸……
十二版　儒林外史……
六版　西遊記……
六版　三國演義……
再版　兒女英雄傳……
五版　鏡花緣……
四版　水滸續集……
再版　三俠五義……
五版　老殘遊記……
再版　海上花……
官場現形記……
（以上各書洋裝、平裝分售）

上海亞東圖書館

(14)

環球旬刊　已出版了

第一期要目
●世界形勢及新的大戰危險
●日本金解禁問題的意義
●獨佔資本主義的經濟
●奧國的社會民主黨與法西斯主義
●加拿大的政治經濟狀況
●巴爾幹的法西斯主義
●菲列濱的農民運動

預訂全年大洋二元　零售每冊大洋二角

第二期本月二十日出版　以後按期出版

實價　每冊大洋一角

優待　全年三元　半年一元八角　三月國外另加郵費

優待介紹　介紹五份贈半份　介紹十份贈全份

發行處　上海小沙渡路四〇八號　環球旬刊社

代售處　全國各大書局

佛學雜誌　海潮音　第十年第十期出版

（要目）
什麼是佛學　太虛
對於九華佛教感想　太虛
現實主義（續）　唐大圓
唯識尊修總持法
致四川各軍長護教電
日本佛教史概要　劉大勇
蕭宗鄭淨土書
蕭宗道居士書
示鄭慧洪居士書
印光

價目　每冊大洋一角　半年六角　全年一元

總經理處　泰縣佛教居士林
分發行所　各埠佛教流通處　佛教居士林

浙江民政旬刊第八期出版

目錄
浙省最近衛生行政實施概況　朱家驊
民族主義的理論與實際　余森文
改良中國產婆之建議　伏洛牟特
農業巡迴講師的養成　林椿年
農村信用合作社　李灜
貧民救濟與公益質店之設立　湯甲
公墓概要　毛成

價目　每冊大洋一角　半年大洋一元六角　全年三元　郵費在內

發行處　浙江省政府民政廳

開國規模　太平雜志

本志第一號　政導河篇　決議二千年問題解疑　雜感社會年大狂　熱歡迎二要　號如復下出

新舊善惡論　田桐
地方篇上總則　田桐
考試篇　田桐
革命閒話　江介散人
文苑　章太炎　黃侃

發賣所　上海四馬路中西書局　閣部西學會　及各埠民智書局分店　每冊大洋一角

發行所　上海法租界永裕里　民智書局
太平雜志社啟

江海關稅務司布告　第一一六六號

為布告事　查本月二十五日及民國十九年一月一日二日三日係本關例假　均行封關停止辦公　仰華洋各商人等一體周知　特此布告

中華民國十八年十二月十六日　稅務司梅維亮

CA744

大喜

故宮博物院影印清道光朝籌辦夷務始末預約展期及發售各種出版品廣告

要籍業值有稀孤本　刻已影印全部四十厚冊　定價廿四元　預約十八元　已出書十冊　預約期再展至本年十二月底截止　訂者則付十冊外　十九年一月一日及三月一日各付十五冊　又故宮月刊　故宮週刊　故宮書畫　金石書畫等精品陸續景印　又清代帝后像　交泰殿寶譜　均已出版　購者請向　北平故宮博物院　南京門鈴閣本院駐京辦事處　均可

乙A7012

上海國術比賽大會比賽日期通告

現經委員會公決定於本月十八日下午一時行開幕禮恭請各界參觀

比賽日期　十二月十八　十九　二十　廿三　廿四　廿七　三十　卅一　一月一日（天雨延期）

比賽時間　每日下午一時至四時

比賽地址　上海法租界亞爾倍路西愛咸斯路逸園

券　價　一等三元　二等二元　三等一元　長券一等二十元　二等十四元（幼童減半）

再登記期間現展至本月十八日為止

上海國術比賽大會委員會謹啟

戊A4236

上海國術比賽大會籌備處啟事

啟者同人等聽於今年全浙災區甚廣　災民嗷嗷待哺　衆以慰勞前線將士以及補助中華體育會　上海市國術分館　淞滬教養院　中國紅十字會　江蘇臨時義賑會　臨時十字會　謙益傷科醫院　上海慈善團體臨時寒所　上海法政學院　上海法科大學　北平中國大學　紅卍字會　全國賑災會　北平天然博物院　北平溫泉療養院　上海平民醫院等　設法籌款　特定本月中旬舉行上海國術比賽大會　各方武術同志備荷參加比賽者　請至法租界二洋涇橋平安旅社本會籌備處登記　以便招待　一切如僱參加表演者旅食等費　概由自備　幸諸同志諒之

發起人　李景林　褚民誼　王儒堂　熊天翼　張岳軍　王一亭　鄭毓秀　楊仲瑚　虞洽卿　黃金榮　張嘯林　杜月笙　褚慧僧　蔣百器　屈文六　葉琢堂　殷鑄夫　黃涵之　袁履登　俞葉封　林康侯　王彬彥　孫梅堂　王曉籟　同啟

戊A4106

上海國術比賽大會敬告國術同志

啟者本會籌備舉行國術比賽大會　所有籌款專為全浙賑災　兼以慰勞前線將士以及補助中華體育會等之用　對於比賽前列者所贈獎品　較浙省舉行時更優　藉資提倡　尚希海內國術同志踴躍獻身手　復蒙盛舉　特在法租界二洋涇橋平安旅社設立登記招待處　即日起至比賽前二日止　為登記之期　幸勿吝玉　比賽日期　再行登報　特此通告　國術比賽獎金一萬二千元分配如下　第一名洋三千元　第二名洋二千元　第三名洋一千五百元　第四名洋一千元　第五名洋八百元　第六名洋六百元　第七名洋六百元　第八名至第十二名各洋五百元

上海國術比賽大會籌備處謹啟

戊A4107

中西療養院

茲將本院內容列舉於后　幸各界垂鑒焉　（一）外界合格之醫生得隨時來本院診視其病人（二）本院病者得隨帶其親友或佣人住院陪病（三）本院所有病房裝飾一切均甚舒適（四）住院病人除應得適當之待遇外　不受其他嚴厲之約束（五）住院病人得隨意選擇（六）來院探病者無論何時均得自由出入（七）本院聘有富於經驗之中西看護婦（八）飲食中西俱備（九）本院特設X光以供檢查及治療病人之用（十）長期病人得享減費之優待（十一）本院特設送診處　時間除星期日及例假日外　上午八時半起十時止　本院地址新[illegible]石路三百四十號　電話三〇六一〇及三〇六一一

乙A7121

五洲固本廠　中華興記廠　香皂贈券領獎截止通告

敝廠前為提倡國貨　發起聯合贈券　於十七年十二月三十日開獎　刊印對號單分寄各地主顧　憑券對號領獎　以昭大信　茲經一年　查尚有少數未來領取　礙難再延　特登報聲明　凡持有敝廠中獎贈券者　務希速來領取　以本年十二月三十一日截止　該券過期一概取銷　恐未週知　特此通告

上海五洲固本皂藥廠　中華興記香皂廠謹啟

丙A1319

中法藥房　冬季大廉價　廿一天

國曆十二月一日起

三馬路總號　南市分號　虹口分號　新閘分號　靜安寺號　同時舉行

本館爲元旦日廣告啓事

敬啓者本報歷屆元旦日廣告均甚擁擠一月一日轉瞬即屆凡惠登是日之廣告希於十二月二十八日前送交本館廣告部凡指定在元旦日續登之廣告不得於十二月卅日後換稿或通知停登

時評

◉習俗與運動　（默）

今人每謂習俗移人又謂習俗難改然其實非習俗能移人而習性之能移人也又非習俗之難改而習性之不易改也凡俗之成也其初必以爲異異則必有所不安習之久則安之若素矣古人所謂習慣成自然是也異則必有所不適習之久則不覺其不適矣西人所謂適者生存是也入鮑魚之肆而不聞其臭者以習焉故苗蠻之民駭錦繡鼎肉而就粗惡者以習焉故夫人之天性莫不好香美而惡臭惡乃習之既久好臭惡若天性矣是故無論何種風俗其成也必成於習性習既成性乃成爲俗反是而欲改革風俗者必先改革其習性性既習於良善則俗斯良善矣

然而習性實不易改也初改之必因反其平常之所習有所不安適而樂從者少必數數習之日日習之而後安焉適焉翕然從之矣若僅僅少數人倡之偶然一二日習之終難收移易之效也今之欲改革風俗者每作種種運動若提倡清潔提倡節儉打倒種種惡俗莫不指定若干日爲運動之期夫運動以開其始固不可少然運動之後必繼以倡導之工作倡導之人旣多社會上耳目所聞見日衆漸漸視若當然效之而不覺其不便爲之而不覺其可異羣衆之心理漸易惡俗乃能漸變故凡運動之要旨亦必注重乎習必時時爲之設法使民衆有習之機會習之能力並鼓動其習之興趣則其習始能成性若平常不注意而徒責其效於短少時間之運動日此必不可能之事也

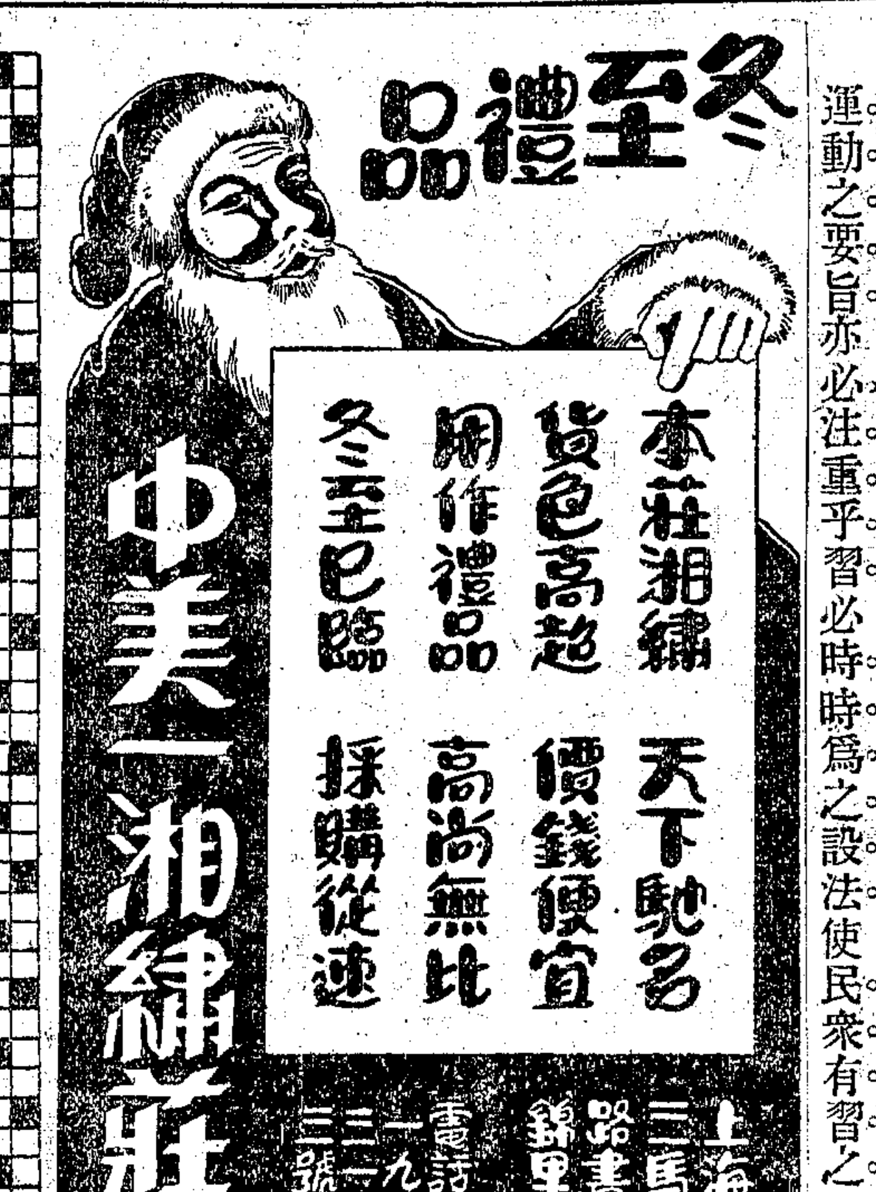

冬至禮品

中美湘繡莊

本莊湘繡　天下馳名
貨色高超　價錢便宜
朋作禮品　高尚無比
冬至已臨　採購從速

上海三馬路晝錦里　電話一九一三二號

上海中西大藥房發行

維大命

鷄汁　牛肉汁

有培元固本却病補身強胃和脾養精活血健腦益智之奇功

有主持生理推進發育助長筋骨擴大肌肉抵抗疾病恢復元氣補養先天調理病後之特效

（鷄汁　牛肉汁）每瓶均售大洋一元五角

國內要電二

劉峙赴信陽督師

二·五兩路軍分段担任討唐軍事

〔漢口〕劉峙十六日赴信陽視察前綫、何成濬定十六晚或十七晨、乘飛機赴前方、指揮徐源泉·王金鈺·劉春榮·王均·方鼎英·萬選才·劉茂恩·孫殿英·劉桂堂·任應岐·等師、暨阮玄武原屬兩師、按原定計劃、兼討馮唐、總攻擊令即日可下、（十六日專電）

〔漢口〕劉峙十五晚訪何成濬、一度會商軍事、大致決定、平漢南段由二路軍擔任、北段由五路軍擔任、陝南方面二路軍擔任、潼關方面五路軍擔任、陝北由晋軍擔任、討唐軍費、請中央撥百萬元、（十六日專電）

〔漢口〕李韞珩十四在藕池就二十師長、李雲杰部抵渡獎、即就二十一師長職、（十六日專電）

〔南京〕漢口十六日電、萬選才師先頭部隊、即可佔領鄭州、（十六日專電）

〔南京〕漢口十五日電、㊀新十四師第三旅長孫蔚如電告、自克復漫川關荆紫關、富水後、沿陝邊搜索、攻擊前進、已佔領商南縣、㊁夏斗寅以萬耀煌旅爲先鋒隊、十四日午由信陽推進偃城後、即與各友軍聯合會攻、㊂討逆軍第一·六·九·十一·十三等師部隊、遵令集中目的地、劉總指揮以佈置完畢、十五日對唐下總攻擊令、各部循平漢路直上、會同豫西各部、圍攻鄭州、（十六日專電）

〔漢口〕武漢軍校恢復混成團編制、任武昌衛戍、陽夏仍由一師擔任、錢大鈞負指揮總責、劉文島因候何十五未成行、十六乘飛機赴京覆命、（十六日專電）

飛機八架赴鄭

〔南京〕航空署息、漢口有飛機八架、已赴鄭、廣東六架、亦即回鄭、京中尚餘八架、該署副署長黃秉衡、即日率領出發討唐、（十六日專電）

中執會告全體黨員書

〔南京〕中央執行委員會、十六日晚發表告全體黨員書云、吾黨完成北伐以來、國民革命之段階、已由非常的破壞時期、入於非常的建設時期、誠以過去十餘年、軍閥相乘、國力摧殘、民生凋敝、若不濟之以三民主義之非常建設、無以挽危亡之國運、惟非常之建設、必賴確保政治上之安定與統一、始能進行、而安定與統一、必賴整理國軍、始能致久遠、此一根本主義、爲吾黨三次全國代表大會、與國軍編遣會議一切決議之中心政策、固已爲我全體同志所共見矣、本黨特此中心政策、以督促國民政府、盡力推行、而實際經驗之所詔示、僉信非首先實施編遣、打破造成過去軍閥政治之特種環境、不可、若使吾黨對於此種特種環境、稍存苟安妥協之念、則不特一切既倒之軍閥、及殘餘之反革命勢力、將圖死灰復燃、以毀吾黨、即全國人民、亦將重陷於反動勢力、分崩割據之重圍中而莫可解救、是故吾黨之存亡、與全國人民之安危、咸繫於編遣之能否實施、詎意國民政府實施編遣之際、梟獍之徒、竟起違抗、李宗仁白崇禧諸逆、今年春間之叛變、不旬日即歸撲滅、其後馮逆玉祥、受蘇俄之煽惑、殘西北之人民、負隅稱兵、希圖割據、亦敗不旋踵、中央方欲任其韜晦、不再誅求、而馮逆復嗾其舊部宋哲元·石敬亭等、反抗中央、詆毀黨國、希圖與張逆發奎、遙通呼應、而亦不兼旬而遭敗亡、以此歡逆失敗之事實、已足證明、凡違抗編遣者、即爲全黨同志全國人民共棄之公敵、皆不能免於殘滅、乃最近石友三部、於待艦調粵之際、受謠言之鼓惑、突然譁變、於浦口擄人行刦、自甘附逆、尤可恨者、唐逆生智、前爲本黨寬其既往、近被中央授以兵符、竟於宋石殘逆窮蹙垂亡之際、担名通電倒戈、反叛於鄭州、前方革命將士正與張逆發奎及桂殘餘孽相肉搏、而唐逆認賊作父、邊陲忠勇將士、正與蘇俄暴軍作殊死戰、而唐逆反顏事仇、蓋唐逆之用心、不僅圖謀破壞統一、直欲傾覆國家、舉吾民族而屈膝於蘇俄帝國主義之下也、中央截獲唐逆之證據、深知此次之反叛、實與汪兆銘及其所卵翼之改組派、多所勾結、夫改組派爲共產黨之變相、吾黨同志莫不知之、而其甘爲蘇俄帝國主義之工具、則固未嘗少變、此次蘇俄帝國主義者、因中東路案知和平交涉、不足以與我國爭勝、乃以暴力擾亂我邊陲、爲欲求逞其暴力刦取之目的、則千方百計、勾結我國之一切反革命勢力、使爲內應、若反革命者更起而破壞我黨國之統一、則彼將取中東路案之目的易達矣、此蘇俄帝國主義者之毒計也、改組派爲欲逞其傾覆吾黨之陰謀、以爲蘇俄以暴力壓迫東北邊境之際、必爲吾全國上下窮於應付之時、苟乘此時機、對蘇俄帝國主義者爲外合、則若輩亦可爲所欲爲矣、此改組派之用心也、是故改組派者、蘇俄帝國主義之工具、唐逆生智則工具之工具耳、議者以爲唐逆歌日之通電、雖担名倒戈不可恕、而呼籲和平一致對外之心、或未嘗無見、倒戈豈可謂之和平、賣國安足與語對外、吾人苟一回想十六年共產黨把持武漢政府之際、始則利用唐逆以演兩湖之慘禍、繼則利用張逆發奎以成廣州之暴動、即如此次唐逆陰謀襲鄂、張逆稱兵犯粵、無非欲爲改組派重演其十六年之歷史耳、以此等惡性不除之反動軍閥、誰復信其能知社會民族利益之基點上、尚有所謂和平與一致禦外之觀念耶、質言之、反動派之處心積慮、在謀利用一二習性未改之軍閥、以圖顛覆本黨、破壞國家、國民所要求者和平、而若輩所希冀者戰亂、國家所需要者統一、而若輩所希冀者割據、若輩平日動輒以封建思想醜詆他人、而自己則內以個人之支配慾、分贜徒黨、外用殘敗之軍閥圖謀割據、凡所言行、無一不爲封建思想所支配、若輩昔嘗高倡打倒馮系桂系之口號、而今則不惜勾結此等軍閥、以爲之造謠宣傳、虛張其聲勢、若輩固自以爲曾受腐化惡化兩種勢力之夾攻、而不知今則公然以合腐惡兩種勢力而同化、若輩亦且高談如何樹立民主之勢力、而不知總核若輩種種實際行動所得之結論、則實所欲鈎心鬥角以樹立者、乃此種殘餘之封建勢力而已、然而以若輩之所爲、求若輩之所欲、即合此新舊軍閥與腐惡份子裂土分封之勢力、亦可決其必無樹立之可能、今張逆發奎、不一週已完全消滅、桂系餘孽、亦慘敗不復成軍、唐逆生智、現在陷軍四面圍困之中、一鼓可殲、其餘反革命份子、狗偷鼠竊、造謠挑撥、亦自無所施其伎矣、惟吾黨同志、歷此數次之變故、當知黨國之基礎、既由總理數十年之精力、與無數革命同志之熱血所造成、斷非任何反革命勢力所能搖撼、黨國之革命中心勢力、乃中國民族生命與全國人民利益之所寄託、凡我同志、唯有秉總理之遺教、盡一己之能力、矢忠矢信、以維護此歷千刦而不磨遇強敵而愈奮之革命中心勢力、始足以推進三民主義之非常建設、完我總理之遺志、中央乃吾黨同志艱難共締之中央、亦非任何人所得而反抗刦持、凡我同志、尤宜公忠奮發、衆志成城、共立黨國堅韌不拔之基、勿中奸人之挑撥、勿墮權謀術數之彀中、勿重於責人而輕於恕己、心毋旁騖、志毋中餒、才毋自棄、須知值此殘餘反革命勢力希圖死灰復燃環攻吾黨之今日、救黨救國及自救、其責皆在我三民主義的革命同志之自身、而無可旁貸、尚望吾全體同志、勠力奮鬥、共濟艱巨、懍守總理之詔示、完成革命之全功、中國國民黨中央執行委員會、（十六日專電）

中執委會嘉獎粵將士

〔南京〕中執會、銑發嘉獎廣東前方將士電云、廣州何總監·陳總指揮·朱總指揮·陳主席·蔡蔣李余香陳毛譚各師長·各旅長·海軍陳司令·各司令·各艦長·航空張署長·各隊長·虎門陳司令·均鑒、此次張桂諸逆、勾結一切反動勢力、爲赤黨虎倀、作蘇俄內應、集合逆軍稱兵犯粵、以實演十六年在兩湖與廣州海陸豐殘殺焚掠之慘劇、凡有血氣、罔不髮指、諸同志秉命南下、會師進討、旬日之間、掃蕩叛軍、如摧枯朽、逆焰旣銷、全粵重奠、出斯民於水火、立靖亂之殊勛、斯皆諸同志及我忠勇之將士、効忠黨國、凌厲無前、遂能奏斯奇功、捷電頻傳、良深嘉慰、年來逆黨勾結外寇、屢思蠢動、此次全力南犯、意圖盤據南陲、危亂黨國、乃以順逆之途不侔、勇怯之勢遂異、國軍所指、無不披靡、今餘寇既一再剿伐、尚望本除毒務盡之意、徹底掃蕩、無再加癰、獲其鉅勛、以正國法、完一簣之功、樹百年之計、諸同志須知年來國事之蜩螗、民生之憔悴、皆由張桂諸逆、屢謀危亂之所致、若此次逆軍能徹底掃除、則此後必無再有繼張桂而起、甘蹈覆轍者、然後乃能銷兵氣爲祥光、導民生於樂利、圖實之建設、完訓政之全功、即諸同志及諸將士撥亂反治之豐功、亦將爲國民謳謌於無窮矣、嶺雲在望、深念藎勞、勉竟全功、佇盼凱旋、中國民黨中執委會銑、（十六日）

臨時法院會議

〔南京〕改組滬臨時法院會議、十六日午前十時、在外部官舍開第九次會議、雙方委員交換意見後、以連日討論結果、外國委員須向關係公使請示、應俟得有回電後、方可繼續討論、當決定十九午後三時、續開會議、（十六日專電）

〔北平〕使團向中外記者公表、滬法院會議七次、以雙方意見相遠、遂停頓、但會務係停頓、不是破裂、荷代表因事離京、不是脫出該會、日後只須中外會外接洽、便可續開云、（十六日專電）

〔南京〕改組滬法院會議、我國委員、十六日下午三時、又在外部開局部會議、整理連日議案、外國委員、即晚乘夜車赴滬、略事休息、靜候各公使覆電、（十六日專電）

〔南京〕收回滬法院會議、本日會議、我方推歐美司長徐謨發言、各國代表則推美領事發言、討論結果、雙方意見、較前稍接近、據外交界某要人云、我方在此會所提出之方案、內容重要者、計有三點、㊀維繫我國司法系統、即上海臨時法院、已由蘇省府管轄、現須收歸司法行政部、以一事權、㊁取消陪審觀審制、㊂改良司法警察監獄、各國代表方面、以第一點與彼利害並無衝突、故表示可以承諾、對第二點、則關係整個領事裁判權問題、故爭論最久、至第三點、則以與上海工部局有關、而該局係一種自治機關、各代表不能單獨發表意見、故此會前途、暗礁尚多、惟我方無論如何、必求達到目的、即此會無結果而散、亦採取斷然處置云云、（十六日專電）

〔南京〕改組滬臨時法院會議、已開會九次、結果因各國代表對我方所提方案、大多不予同意、對於陪審觀審等、因代表中以領事居多、不但與撤銷領判權有關、且於本身利益有害、故決不願放棄、對於法警監獄等、亦多從中作梗、致會議毫無具體結果、據一般觀察、以爲各國代表、表面上謂須向其各本國公使請示者、乃一種延宕手腕、因各公使於接電後、必轉電本國政府請示、如此電文往返、則本年內、決無解決希望、故十九日第十次會、能否得有結果、尚難臆斷、（十六日專電）

〔南京〕徐謨因改組滬法院會、須十九再開會、本日夜車赴滬、整理交涉署事務、（十六日專電）

何健電勸龔劉

〔南京〕何鍵刪電蔣云、南京陸海空軍總司令蔣鈞鑒、職寒致鄭州龔師長浩·劉師長興一電、文曰、孟公再起東山、功在黨國、支通電國人驚駭、曷勝痛惜、鍵事前毫未聞知、無從匡救、然亦不致苟同、値此外患方殷、非擁護中央、促進和平、力謀統一、剷除共匪、不足以言救國、即湘省連年喪亂、久苦民生、蘇息未遑、寧忍再變、陽佳兩電、陳述個願、諒承鑒及、我兄及湘中官民士卒、均具有革命光榮歷史、公私是非之辨已熟權矣、敬祈毅然改圖、共維正義、中央無不嘉納、鍵自當力爲轉請、用貢愚忱、佇候電示等語、理合電呈、伏乞鈞鑒、職何鍵謹呈刪、

哈領事調查團仍停駐免渡河

〔瀋陽〕哈領團及日本記者赴西線調查各國僑民之專車、英美人居少數、該車十四晨開抵札蘭屯、經胡軍長毓坤派兵六名護至免渡河、海拉爾交涉員陪往、現該車恐前方有軍事危險、尚停免渡河站、（十六日專電）

〔東京〕據免渡河消息稱、國際列車之乘客欲於星期日午後西進、爲中國軍事當局所阻、諸領事提出嚴重抗議、仍無效、故火車到仍駐免渡河、（十六日路透社電）

海拉爾之現狀

我方軍隊陸續開到　蒙人暗中向俄乞援

〔北平〕外團息、俄軍放棄海拉爾、交內蒙自治軍與地方自衛團後、華軍復陸續開到海拉、有二千之衆、蒙軍表面無抵抗、暗中向俄乞援、故俄又派兵攻海拉爾、又勝福與俄方極爲聯絡、故至今仍佔該城爲郤統、行使其宗主權云、（十六日）

〔瀋陽〕博克圖電、蒙古青年黨近繞道襲擊札蘭屯、（十六日專電）

〔南京〕哈電西路扎拉木特站迤西、及海拉爾附近、仍爲俄軍佔據、我軍現駐牙克斯迤東、東路綏芬河線、俄方近日仍復增兵、並有向我方移動形勢、（十六日）

中俄交涉開始

俄代表爲梅爾尼可夫

〔瀋陽〕哈爾濱電、蔡運升自伯力來電、謂交涉定十六日開始、俄方加派前駐哈領事梅爾尼可夫爲代表、又電、東鐵副理事長聞俄方已內定謝勃揚可夫充任、（十六日專電）

〔北平〕鮑明鈐云、中俄交涉宜防兩事、㊀俄藉此要求領土及政治權、㊁藉此要求駐兵護路、請國人堅拒、（十六日專電）

日青年主張放棄在華債權

以交換旅大南滿續約　軍閥謂可無代價取得

〔北平〕外息、滿蒙日本青年團建議放棄日本在華一切債權五萬萬元、以交換旅大南滿九十九年之續約、與滿蒙雜居與商租權、其日商所貸與中國之債、即由彼政府就此五億內代償、但政友會與軍閥派則反對之、謂以上各節、不必犧牲新代價、亦可取得云、（十六日專電）

美國續募華賑

〔北平〕義賑會得美電、續募華賑、應者寥寥、因中國造災力勝于救災力十倍、愛莫能助云、今晨報社論、朝野救災機關雖衆、而災民死亡、日見其多、若不根本上減殺災源、則舉國盡人待賑、無土不災、故停止內戰、勝于救濟十倍云、（十六日）

癢　痛　血

痔瘡之起、初則肛門內外發癢、繼則血管澎漲作痛、終則便時脫肛流血、可畏哉、第威德痔瘡膏、藥料成分、清涼舒適、專治痔瘡、不治別症、且管上附有特別注射器、可以直敷患處、一經施用、立見愈好

▲各大藥房均有出售

第威德痔瘡膏

在良醫藥囊中

韋廉士紅色補丸殆無不備

良醫選藥愼重非常苟非確信其佳匪特不肯躬自嘗試亦斷不肯試之於病家此醫師道德也韋廉士紅色補丸醫師不惟備之以處方且每備之以自用此例已舉甚多茲再佈露其二

（一）山東烟台中醫徐仲謨醫師云「鄙人於公開診病之初雖覺精神甚健迨後診數日增日無暇晷遂致腦力衰殘精神頹敗大有一診不支之勢後試服韋廉士紅色補丸即覺神增食健服至半打竟得康壯如初日夜應診不感疲憊又鄙人常以嬰孩自己藥片治兒科各症以清導丸治便秘肝腸亦均奏効足徵貴藥品實醫者之良佐也」

（二）吉林雙城大北醫院張國華醫師云「人之康健胥賴血液苟血液虧損男必面黃肌瘦百病叢生或竟夭折女必周身軟弱經血不調生育無望凡遇此種病症如服韋廉士紅色補丸轉弱爲強調經種子可操左劵予業醫數載以此丸治愈患上述各症之軟弱男女蓋已指不勝屈矣」

韋廉士紅色補丸補血健腦之功誠如各地醫師并無數男女病家之經驗係環球獨一無與比倫如尊處無從購買此丸可直向上海江西路六十號韋廉士醫生藥局函購每瓶一元五角六瓶八元郵費免收惟須注意眞正裝璜如下圖勿購散莊計粒之假貨爲要

奉送衛生小書　如欲索取即請書明姓名住址至上海江西路六十號韋廉士藥局原班郵奉不取分文

(1)

韋廉士大醫生紅色補丸　Dr WILLIAMS' PINK PILLS FOR PALE PEOPLE

國內要電三

首都對俄後援會
〔南京〕首都各界對俄後援會、十六日舉行臨時會議、討論關於中俄交涉案、決議(甲)下列意見、呈請市黨部、轉向中央建議、(一)蘇俄應負開釁責任、(二)中東路重要職員、應以華人爲正、俄人副之、(三)蘇俄應賠償我國一切損失、(四)蘇俄應切實保證、以後不再在中東路宣傳赤化、(五)關於此次中東路有宣傳赤化嫌疑之俄員、一槪不得任用、(六)通電全國民衆、一致力爭、(十六日專電)

張貞電告剿共情形
〔南京〕張貞電京稱、近來朱毛共匪、逃竄長汀一帶、經我師與五十六師會剿後、擊斃甚衆、現金漢鼎師、亦已趕到、剋正會商圍勦辦法、於最短期間、當可一鼓蕩淸、現時閩省少數反動份子、因粵事未息、希圖乘機搗亂、本人當絕對始終效力中央、盡力撲滅、(十六日專電)

滬中國銀行定製鈔票
〔南京〕上海中國銀行因流通市面舊鈔損壞甚多、特向美國鈔票公司、定製一元鈔票五百萬張、將舊券悉數收回、已經財部核准、(十六日專電)

國際電政交涉會成立
〔南京〕國際電政交涉委員會十六日下午、在交部開成立會、王伯羣・韋以黻各致訓詞、關於整理電政債務、收回電權事宜、即將充分研究、作進行準備、(十六日專電)

〔南京〕國際電政交涉委員會、定十八日開第一次會議、其重要案件、即爲一九三零年十二月三十一日到期之中丹大北、中英大東、中美太平洋、中日滬崎公司合同、應須修改、通知書已由交部送出、(十六日專電)

海商法起草完竣
〔南京〕立法院商法起草委員會起草之海商法、已經完竣、並邀集財交各部、及招商局江海關代表等、共同審查、該院定十七日開第六六次會議討論、十八十九開會繼續審查、該法原文、共三百零七條、第一編海航船舶海員、第一章通則、第二章船舶、第三章海員、第二編運送海險各保險、第一章船舶租賃契約、第二章船舶碰撞、第三章救助及撈救、第四章漁法物、第五章海損、第六章海上保險、第七章保險人及被保險人之義務、第八章保險金額之計算、以上各章、均繫以詳細節目、(十六日專電)

工廠法審查完竣
〔南京〕立法院法制勞動兩委員會、審查工廠法、十六日開第三次會議、已完全修正、計共十三章、七十八條、二十一日大會可提出討論、(十六日專電)

海部派員赴美實習
〔南京〕海部於派遣員生赴英學習海軍外、並就部轄之海道測量局、抽派軍官翁壽椿・蔡道鋭・何傳永等赴美留學製圖、翁等抵華盛頓後、由駐美公使館介謁美國海軍部、暨測量局各當局、均承接見、並派員導往參觀各處、分別派定實習課程、同時遴選海道測量局、亦派有軍官二人、在美京實習、與我國所派軍官恰同班次、(十六日專電)

楊虎臣通電討唐
〔南京〕楊虎臣十五日電京、謂連日督戰前方、風餐露宿、雖稍艱苦、實屬快愉、詎知黨國不幸、險象環生、討逆大計、功敗垂成、西瞻父老之鄉、豈僅唏噓而已、我軍官兵、多屬陝民、爲黨國討伐叛逆、何容反顧、爲拯救故鄉父老、尤爲奮勇、待爭命返旆、揮戈無日、官兵於盼望親蒞之際、實不覺激昂無地、推原致此原由、莫不知其爲唐逆之罪、誓以討伐爲之苦衷、轉爲殲滅叛軍之憤慨、且該逆竊我軍名義 通電反對中央、施其鬼魅伎倆、侮我革命人格、言念及此、尤深眥裂、剋此間已集結就緒、待命出擊、旌旂所指、將不難立見蕩平、(十六日專電)

龍雲出兵討桂
〔南京〕滇訊、龍雲確已出兵、討伐桂逆、其前頭部隊、已抵百色、(十六日)

交部設郵航管理處
〔南京〕交部組織郵運航空管理處、其原設之滬蓉航空管理處、定二十一日結束、移交接管、(十六日專電)

瑪泰爾下月返國
〔南京〕外交界息、法使瑪泰爾定下月返國、返國前先來京、簽訂中法越南通商條約、至法新任駐華公使韋爾敦、現尚在波斯、將不再返法、即於明年一月、由波斯直接來華就任、(十六日專電)

古巴公使來滬
〔南京〕古巴公使裴德拉、及我國駐古巴公使淩冰、均十六夜車赴滬、(十六日)

首都紀聞
〔南京〕浙賑委會派員赴蕪、購米萬担、裝招商輪運滬、轉配災區、請飭免運費棧租、刻經交部令招商局總管理處查照、並電浙省府、派員逕向該局接洽、(十六日專電)

〔南京〕市府學術研究會定二十八開全體大會、所有各組研究問題、已彙編報告、備提大會討論、(十六日專電)

〔南京〕和記公司房捐問題、經市府送向英領署交涉、據復該公司房產、已自行覓人估價、一俟估定、即行函復、(十六日)

〔南京〕工商部定二十五日開始調查全國工會、市工務局根據首都建設委會審查案、製定由奇望街至中山路幹綫兩旁段落分劃圖、公布週知、(十六日專電)

〔南京〕首都警察廳委祝葆暉爲保安第一總隊長、(十六日專電)

〔南京〕蒙藏會籌備設立首都蒙藏學校其計劃及預算、已交蒙藏兩處主管教育料審查、(十六日專電)

〔南京〕陝災視察團、十二日由西安電各方、報告陝省冬令災民之苦況、祈各善團、與以拯救、(十六日專電)

〔南京〕鐵部委謝宗周爲滄石路局長、(十六日專電)

〔南京〕考試院擬定訓政時期考試進行方案、自十八年起、以四年爲完成期、內容規畫、極爲詳密、(十六日專電)

〔南京〕工商部辦事人員、爲研究工商各業實況、輔助工商行政、並發展工商企業起見、組織工商研究會、並訂章程十條、(十六日專電)

〔南京〕賴心輝派代表黃極星來京、請參加討唐、總部已撥給開拔費、俾迅開赴前線、(十六日專電)

〔南京〕贛省委蔣笈來京、向國府報告勦匪淸鄉、及一切行政狀況、(十六日)

〔南京〕內政部指令蕪民政廳、江浦縣長呈、解釋救濟院各所基金、應歸基金管理委員會直接管理、至於利息收入、以及整理事項、自應統歸該會經理、以符立法原意、(十六日專電)

〔南京〕外部息、駐華德使對在俄境之華僑、所受一切損失、有精密調查、已據實電告外部、(十六日專電)

地球牌麥精魚肝油

味美無腥……補力偉大……首推

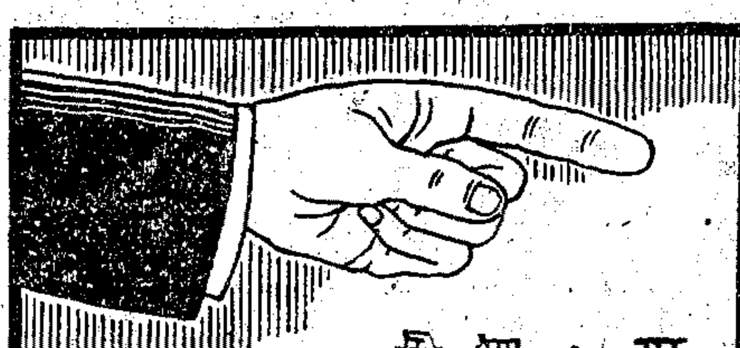

本品經化學法調製，故雖係油質，而極易消化，且甘美適口，絕無腥味，助消化，補精血，壯筋骨，補充營養，功效之大，筆難盡述，試服數天，步步見功，連服一冬，轉弱為強。

上海五洲大藥房發行

各省分行及各藥房均有出售

治愈失眠症的證明函

湖北省政府用箋

敬啓者鄙人素患失眠之症卬積一合眼夢只隨之因此神耗体弱工作維艱自至此間服務百方醫試效驗毫無前於無意中步至貴藥房購得貴藥房所製之人中寶一瓶試服覺有微效繼續服之五瓶其症頓失現夢亦少現在身体日强一日非言語所能形容特此函謝以爲介紹此致

太和大藥房大鑒

汪[illegible]謹啓 十一月廿日

人中寶今世的百補藥

價目 大瓶洋二元 小瓶洋一元二角

上海四馬路 太和藥房總發行

各埠藥房均有出售

鄭州運部官佐未安插
〔北平〕鄭州運輸司令部官佐劉炳珊等因唐方解散、護送來平、今晉等赴行營請安置、方本仁發船票旅費、令其回京、(十六日專電)

班禪赴平期尙未定
〔北平〕班禪左右電平、費如充足、即來、查招待費現存七千元、班在奉每日須開消四百元、內蒙頂香者報效、每日本均可達五百元、若政府每日備五百元、永無間斷、則班左右必擁彼來平、(十六日專電)

北大經費由俄欵撥付
〔北平〕蕭瑜十五電李石曾云、蔣批准北平大學增費五萬、按月由俄欵撥付、(十六日專電)

辜仁發視察平漢線
〔北平〕三編區副主任辜仁發、奉閻令、赴平漢線北段視察、(十六日專電)

唐生智平辦事處查封
〔北平〕今警備司令部依京電、將唐生智之駐平留守處查封、自酉刻至戌刻、將順承王府封閉、幷點收士兵二十四名、槍二十六枝、(十六日專電)

平市賑戲之賬目糾紛
〔北平〕日前此間蕪閩邀伶界演戲三天、助東北慰勞費、幷募捐、今日募捐處報收入不到五百、支出過之、又戲劇收入原報兩萬元、及查不到萬元、且餘票甚多、而會計處已一文無存、各界大譁、結果推七代表查賬、(十六日專電)

趙戴文眷屬送京
〔北平〕趙戴文電平、飭眷已送京、本人一星期內回京、晉方對大局、已決定與蔣主席同其休戚、(十六日專電)

平津要訊
〔北平〕徐永昌今日酉刻由保抵平、(十六日專電)

〔北平〕平漢局長謝宗周云、剩下全路收入日祇一二萬元、至必要時、或將暫開至新鄉、(十六日專電)

〔北平〕九軍經理處長朱傲文、奉何成濬令、明日離平、轉京赴漢、(十六日)

〔北平〕方本仁感冒、行營紀念週派白恭甫出席、(十六日專電)

〔天津〕津市日前宣佈戒嚴、原定時間自夜間十二點起、詢因商民多感不便、特於十五日起、改爲夜二時後始實行檢查行人、(十六日專電)

北甯路商務會議開幕
〔天津〕北甯路局長高紀毅十六日晨抵津、該路商務會議下午二時行開幕禮、全場共三百零九席、自十七日起、開正式會議、(十六日專電)

津市大雪
〔天津〕津市十五十六兩日大雪、平津電話連日因風雪發生障礙、十六日午始恢復原狀、(十六日專電)

李基鴻打消辭意
〔漢口〕李基鴻十五日返漢、對財廳長職、因國府慰留、已打消辭意(十六日)

劉建緒師回湘靖匪
〔長沙〕劉建緒師奉蔣令回湘靖匪、陳漢章遣散向承租團、(十六日專電)

〔長沙〕周爛派劉濟人團赴茶鄏剿贛匪、(十六日專電)

青市指會通電討唐
〔青島〕市指委會十六日通電討伐唐生智、略謂羽毛稍豐、即萌異志、此害不除、亂將安厝等語、(十六日專電)

馬福祥視察日工廠
〔青島〕馬福祥十六日偕參事孫繩武・秘書王化遠・及各局長等、乘汽車赴四滄東鎭等處、視察各工廠復工後狀況、每至一廠、即召集各把頭懇切訓話、勗勉勞資合作、(十六日專電)

〔青島〕日領川越十六晚在署宴馬福祥等、(十六日專電)

青島烟廠工潮解決
〔青島〕大英烟公司工潮解決、十六晨七時、由保安隊莅場維持、復工約千七百餘人、退職工友三十五人、每人給五個月工資、(十六日專電)

東北第一艦隊抵青
〔青島〕東北第一艦隊海圻・海琛・肇和・楚豫・四艦、已在勞山灣經沈鴻烈檢閱畢、今日來青、(十六日專電)

陳國輝陷永春
〔廈門〕泉訊、駐永春陸隊十三日撤仙遊、陳國輝率部十四日陷永城、民團及政黨機關十三日先退避湖洋、(十六日)

羅源順昌請兵剿匪
〔福州〕羅源順昌、均請兵剿匪、(十六日專電)

福州衛生運動
〔福州〕衛生運動會昨在南校場舉行、但學校多自行掃除、未加入遊行、(十六日專電)

新溝飢民全退
〔江陰〕新溝大批飢民、十六日晨全退、惟泰興天星橋有船十餘艘正在南下、(十六日專電)

國際電訊

澳洲礦工暴動
警察被迫開槍 雙方各有死傷
▲路透社十六日雪梨電 澳洲羅資魯礦山之礦工四千、今晨攻擊警察、警士數人被石擲傷、警察被迫開放手槍、傷礦工三人、羅槍後、騷擾愈甚、礦工益甚、分隊猛攻警察、歷二十分鐘始已、未幾、礦工欲衝入礦山、又起衝突、立法員巴德立向礦工勸解、不意在擾攘中被人毆傷、査新南威爾斯邦煤區之工潮、發生已久、十一日二十九日勞資雙方領袖集會、議定解決辦法、但礦工復拒絕此辦法、並決定將工潮蔓延於新南威爾斯邊界之外、致今日發生工人與警察之衝突、總電、衝突結果、礦工死一名、傷九名、尙有四十五名受傷、警察傷六名、礦工頗欲佔據礦山、但不料警察抵禦若是之堅毅、致不能遂志、礦務大臣查斐聲稱、法律秩序之維持、實不成問題、雪梨及紐開塞爾各區、現有警隊馳至爲援、出事後、內閣即開會議決干涉爭端、公斷法庭已召有關係之雙方、於明日正午在雪梨舉行强迫緊急會議、首相史克林已電致礦工領袖、請礦工由礦山附近撤退、以免續起衝突、措詞甚堅決、礦工領袖答稱、彼等擬竭所能、徇從首相之請、史氏並電請新南威爾斯首相巴文中止鑛山開工之計畫、新南威爾斯內閣決議、更改預定星期四日開工之計畫、及不參與明日之會議、

日各派準備選舉戰
議會召集期迫近
地方議會黨爭劇烈 竟演出空前大混亂

▲電通社十六日東京電 議會召集、迫在目前、朝野各派均覺悟議會之解散、進行總選舉之準備、疑獄事件、政民兩派各居其半、民政黨若以斷行解禁爲功、政友會則指摘失業者增加及不景氣之深刻化、以攻擊政府而應戰、而無產各派、亦正嚴陣以待、故今後之政界、將展開於興味極深之三角戰、先就民政黨言之、民政黨知緊縮到底、於此時總選舉對策準備上、必招不利、故幹部等除使江木鐵相和緩鐵道計畫外、並高唱自由主義的新政策、宣傳促進產業合理化、目下正在奔走中、到現在止、據由各地方支部到達幹部之報告計算之、解散後由總選舉可望增加之民政議員數、除關係地方之十三四名外、合計全國、最少可增加六十八名、甚或在八十名以上、大有突破過半數之可能性云、一方無產各派、因社民黨之分裂、及共產黨之檢舉、人氣稍殺、左右兩翼雖均稍處於不利之地、然議員之數、不致減少、可望當選十四五名、無產各派、於田中內閣時代、雖曾進行倒閣運動、此次則以濱口內閣縱倒、而下屆內閣必組織中間內閣、或與現內閣大同小異之內閣、無產各派到底無組閣之望、故此次決以此打算爲基礎、對現內閣政策的態度表示反對、但不參加倒閣運動云云、無產各派中、議員當選數之最多者、恐爲社民黨、社民黨因全國同盟派脫黨、心理的雖受大打擊、然根據現實主義之方針、得中產階級之支持、故比較其他各派、必佔優勢、次爲日本大衆黨、該黨組織分子、頗

新出品

兜安氏小粒通便丸
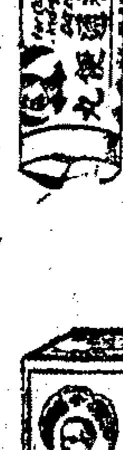

此為通利大便消化積食增進血液之專藥其性和平服後無肚痛之患而有開胃潤腸利便之功洵瀉藥中最穩當最神速之佳品也

舌苔黃膩者

兜安氏阿司匹靈藥片
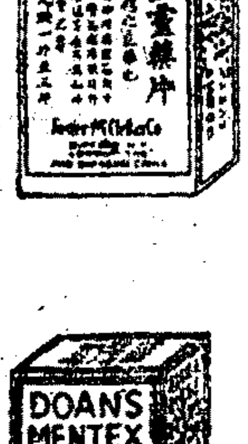

此為內服鎮痛之良藥凡患頭痛神經痛腦系痛牙齒痛風濕痛臂筋痛及諸般疼痛時行傷風重傷風等症百試百驗者也

頭痛有寒熱者

兜安氏傷風膏
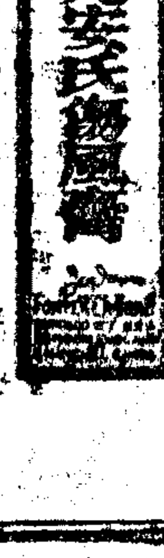

此乃外搽止腐止痛消腫解毒祛風之良藥凡患傷風鼻塞噴嚏用此藥搽入鼻孔其塞即通喉嚨痛頭痛神經痛骨節痛筋痛風濕痛腰痛肩項痛以及灼傷燙傷蟲咬等搽之皆有奇效倘逢時行傷風(即流行性感冒)腦膜炎將此藥預搽鼻孔內可免傳染洵居家旅行之必備品

傷風鼻塞而噴嚏者

各華藥房均有出售 上海江西路七十一號兜安氏西藥公司

杏仁精
化痰止咳

本公司獨家創製 請認明神農商標

此藥專治傷風咳嗽靈效無比功能潤肺祛痰止咳定喘凡男女老少新久咳嗽痰多氣急肺癆咯血等症服之無不全愈定價大瓶一元四角中瓶七角小瓶四角

◉上海南京路盆湯弄口大生製藥公司發行

烏雞白鳳丸
著名婦科聖藥

各華大藥房均有代售 丸均包紙印有麒獅商標爲記

上海河南路 廣東滙德園老藥局發行

烏雞白鳳配成丸
坤和陰順保平安
堪稱天下無雙品
服後尤能叶夢蘭

本園所製之烏雞白鳳丸統治婦女一切經病及體質虛弱等症服之立見奇效購者務必認明本園出品庶不致誤

必定靈 牙痛藥
任何牙痛 必定靈驗

司徒博牙醫生發明

大盒一元 小盒三角

各大公司大藥房一律經理 各烟紙店洋貨店皆有代售 批請各埠經理 函購寄費加二

總發行 上海霞飛路馬浪路口 中國製藥社

袁製 骨痛精
尤彭熙題

德國海台山大學醫學博士尤彭熙先生題字

(價目每大瓶洋一元)

主治

瘋濕骨痛 寒濕筋痛 濕瘋脚痛 手足拘攣 腦骨刺痛 肩背服痛 骨背酸痛 偏正頭痛 鶴膝瘋痠 筋絡牽痛 邪瘋惡痛 半身不遂

上海英租界西新橋北首 濟華堂藥房發行 各埠藥房均有代售 函購寄費加一

實權、內部發痕已見、不能行圓滿之統制、且被日勞黨系幹部除名之農民黨系、組織大衆黨分裂之反對同盟、於黨外繼續搞大衆黨之亂、故大衆黨始終不安、再次爲勞農黨及地方十無產黨、其能否進出議會、尙在未知之數、結局、無產各派因全體的無選擧對策、自然不能不讓既成政黨居前、

▲電通社十六日東京電　各府縣議會大部將告完畢、政友系議員占多數之三十八府縣會、以實行預算不經府縣會之承認、任意變更爲不當、並藉其他各問題、向縣知事及民政議員、爲激烈之論爭、有多數縣分、精審議未了、致選原案、無事通過者、僅京都府以外八縣而已、栃木縣將三十日之會期、全部消耗於混亂之裏、共有議案五十九、而通過者僅一、又滋賀縣因反對民政黨之提案、擧衆三千、大擧進迫縣廳、致演出空前之混亂、

希臘變更國體問題

總揆提議由人民公決
保皇黨領袖表示拒絕

▲路透社十五日雅典電　希臘總揆維尼齊洛斯向保皇黨領袖蔡達立斯提議、擧行國民投票大會、公決希臘應爲民主國、抑君主國之問題、總揆並願於擧行國民大會之際、以蔡達立斯長內務部、以保障絕無假託民意之行爲、乘宣上次選擧保皇黨大失敗、故不必待國民大會之擧行、已可知將來之結果、蔡達立斯未即接受維尼齊洛斯之提議、

日本全權抵芝加哥

▲路透社十五日芝加哥電　五海强軍縮會議之日總本代表若槻、今日在此語客、謂日本願展緩更換戰艦、惟於輔助艦、擬主張保留能及其他海軍最强國百分之七十之比率、

英國償付美債本息

▲路透社十五日倫敦電　英政府今日以美金九千三百七十九萬五千元、付入美國財政部、其中二千七百萬元還本、餘爲利息、未付之債款、現已減爲四十四萬二千六百萬元、連此次在內、英國共已付十一萬二千五百萬元、

英倫氣候煥煖如夏

內地水勢亦漸退落

▲路透社十五日倫敦電　英國內地水勢及河流現漸退落、但大塊土地仍在水中、泰姆士河水漸落、據河工員意見、不致再有嚴重危險、昨日氣候溫煖如夏、自一八七一年以來、十二月氣候無如此奇煖者、倫敦華氏寒暑表昨爲六十九度、

日本大學生之謀業難

▲電通十六日東京電　關於大學卒業生之就職、據各大學學生系之調查、東京帝大新學士二千名之中、有就職希望者、約六成乃至七成、東京商大、目下不能預斷、去年度則爲八成、慶應大學卒業生一千名之中、有四五百名決能就職、早稻田二千三百名之卒業生中、有半數就家業、殘餘之中、志望教員者有三百名、惟無論何校、大半不計薪金、推辭採用、

英新飛船處女飛行

用兵士五百人助之上升

▲路透社十六日倫敦電　英國新飛船R一百號、今晨六時在賀登作第一次試飛、氣候尙佳、拖起該飛船者、有兵士五百人、當飛船上升時、觀者如堵、大聲歡呼、當局調來警士五十、維持交通、

日決派網球選手赴歐

參與明年台維斯杯比賽

▲路透社十六日東京電　日本網球聯合會幹事部、決議於明年派選手赴歐、以爭歐洲區域之台維斯杯錦標、而不復如前之赴美角逐、蓋以歐洲區域競爭之方面較廣也、選手今假定爲原田·太田·阿部·齋藤四人、前三名皆有名之國際能手、齋藤則爲新進之雋、

日人準備歡迎范朋克

▲路透社十六日大阪電　日人現正準備歡迎范朋克夫婦、范氏夫婦在淺間丸之起居、由在船之特別訪員以無綫電傳出、載見各晚報、飛機一架、飛至神戶港外迎淺間丸、向范氏夫婦致敬意、神戶大阪西京連日均開映范氏夫婦之電影、范氏夫婦今晚五時三十分抵神戶、埠頭迎迓者甚盛、旋乘車來大阪、朝日新聞禮堂將擧行特別歡迎會、范等定今夜赴西京、

岡崎焰火製造廠失愼

廠主葬身火窟

▲電通十六日東京電　岡崎市六裏町之花火製造工廠、昨晨因烟草失火、廠主後藤跌至三十間外、卒被燒死、並延及隣家附近三十餘家、感受大地震同樣之激動、窗戶玻璃全部破損、除後藤即死外、負重輕傷者十三名、

公電

◎廣州來電　各報館均鑒、奉陸海空軍總司令蔣任命狀開、茲任命趙觀濤爲國民革命軍陸軍第六師師長、此狀等因、奉此、遵於本月刪日、在廣水軍次敬謹就職、除呈報外、特電奉聞、國民革命軍陸軍第六師師長趙觀濤叩銑、

要聞

◎古巴駐華公使覲見蔣主席呈遞國書

新任古巴駐華公使庇愛得拉氏、十四日由滬抵京、寓外交賓館、於十六日上午十時三十分赴國民政府覲見蔣主席、呈遞國書、茲將覲見情形、誌之如次、

▲事先佈置　國民政府先備大汽車一輛、派典禮局李科長向瀛、於十時由國民政府出發、代表國府赴古巴公使行館、（即外交賓館）觀爲迎迓、汽車座位、李科長居左、古巴公使居右、前赴國府覲見、同時國府大門及馳道兩旁、派有步兵數排、由團長指揮、以資保衛、

▲蒞府情形　十時三十五時、古巴公使車抵國府、國府大門及馳道兩旁之步兵、均擧槍致敬、軍樂隊奏樂、下車後、由國府招待參軍田士捷及傳譯官外交部職員等、迎接入招待室休息、

▲覲見禮節　古巴公使入招待室、稍事休息、即由典禮局長張希騫、入啓蔣主席、蔣御軍禮服、出臨禮堂、立於正中、國府由文官參軍兩長領導、依次分列兩行、外交部長王正廷及外部翻譯員、立於主席右側、一切佈置既定、由典禮局長及招待官至招待室、簡古巴公使入禮堂、至禮堂門、向主席一鞠躬、至堂中、再鞠躬、至主席前、又鞠躬、立定、蔣主席答禮如儀、由外交部長朗誦古巴公使銜名、（即大古巴國駐華特派全權公使庇愛得拉）示介紹之意、唱畢、古巴公使致頌詞、既畢、翻譯員走出行列、向蔣主席譯漢文、譯畢古巴公使呈遞國書、蔣主席收受後、將國書轉交外交部長、並用華語朗誦答詞、繼由翻譯員翻譯畢、蔣主席與古巴公使握手接談、由典禮局長進前傳話、蔣主席先問古巴國大總統健康、寒暄既畢、古巴公使告辭、蔣主席再與古巴公使握手、古巴公使立正向蔣主席一鞠躬、步步後退、至堂中、再鞠躬、退至禮堂門口、又鞠躬、退出、蔣主席一一答禮如儀、

▲覲見以後　古巴公使自禮堂退出後、即由典禮局長及招待官引古巴公使再入招待室、此時外交部長·國府文官長·參軍長等、同入招待室、與古巴公使周旋、移時古巴公使告辭、與外交部長等握手、再由接待官送至上車處、由國府赴古巴公使行館之迎迓員、陪伴乘原車送回行館、是日自國民政府至古巴公使行館、沿途均加派警衛、古巴公使汽車經過時、均行敬禮、

▲公使頌辭　本公使恭承本國大總統之命、來使中華偉大文化之邦、呈遞國書於貴主席之前、無任榮幸、謹攄其忭愉之忱、奉告於貴主席、値斯此次持節任爲本公使工作、最爲愉快之時期、良以中古兩國政府及人民、互相欽重、久而彌篤、本總統馬沙爾君之訓命、將使兩國親睦之邦交、永固勿替、日益增進、曩昔古巴共和國經長年血戰、始克丕煥國基、而中古兩國之邦交、實已造端於古巴開國之時、緣中國爲世界最先承認古巴政府諸國之一、而於此邦一經肇造、中國亦立即簡派使節、駐紮其國首都、兩國國際間友善之誼、遂於斯時克告成立、愛敬之義、歷世罔替、抑古國人民、對於中華偉大之民族、尤夥表深切欽仰之忱、蓋嘗歷察東方故國、無一能如中國保有其特殊之文化、登造峯極、莫與倫比、以道德融力有餘、用能擇取他長、自强不息、以猛赴於進步之途、發揮光大、未可限量、爲此本國大總統特加信任、俾本公使克以誠篤之意、對於貴國政府及人民、完成其使命、倘望貴主席寵榮加惠、予以便宜、至深厚幸、敬祝貴主席前途幸福、祝國國運隆昌、

▲國書譯文　大古巴共和國大總統謹致書於大中華民國國民政府主席閣下、古巴與貴國通好有年、邦交素稱輯睦、本大總統切願向有之睦誼、日加親密、茲特簡任滿內耳庇愛得拉馬特爾爲特命全權公使、駐劄貴國、該公使爲本國卓越公民、品端學優、凡關於兩國事宜、咸能洞悉、今膺茲重任、必能恪遵使命、克盡厥職、用特令將本大總統竭心友好之誠意、代爲轉達、尙冀推誠相與、信任有加、是所厚望、順頌貴主席閣下政躬安泰、國祚綿延、大總統馬查多、外交總長斐蘭第、

▲主席答詞　本日承貴公使齎貴國大總統之命、以古巴駐華特命全權公使資格、遞送就任國書、並承告以中古兩國人民親愛友善、歷世罔替之意、莫名欣悅、中古兩國邦交、即肇端於古巴開國之始、嗣後兩國睦誼、益臻親密、誠有如貴公使所頌禱者、此次貴政府簡派使節來華、必能使中古兩國邦交益形發展、貴公使令聞久著、躬被使命、中古兩國、固有之交誼、自必賴以日進無疆、此則尤爲本主席所欣快者也、茲本主席敢爲貴公使告者、貴公使奉使本國、所有職務上應需之便利、國民政府必於可能範圍內、竭誠協助、謹以眞誠之忱悃、敬祝貴國大總統政躬康豫、貴國國民樂昌盛、貴公使旅祉綏龢、

松江亭林鎭添鶴堂楊施氏警告受典產田

茲因先夫尹如公昔年逝世親生男兒鶴齡不幸早天緣之後嗣遂集親族公議決立族姪孫祥雲爲應立外孫厚德爲愛立一切遺產家務均由媳潘氏掌管後聘徐氏爲孫媳與祥雲成婚以來相安無事不幸潘氏病故祥雲亦亡所有遺產不料今春契一切據氏本管欲收管因見孫媳徐氏尙能操守故委其代爲保管溢愛立孫厚德年幼未婚乃共匪迭爲避禍起見合家暫棲松江幸軍警鎭攝有功秋間已告平靖氏即欲回亭林不料徐氏故氏全厚德返家豈知徐氏別懷野心胆敢將遺產單契及證等一切產物託浦南人播弄竟擬盜典業產知徐不法已極且屢邀不歸未知是何居心誠恐在外盜賣捐圖耗盜典實屬以楊添鶴堂及楊徐氏名義將田單典實者概作無效除呈請縣政府備案外爲專此登告各界如有以楊添鶴堂及楊徐氏恐各界受愚特專登報聲明維希亦決不承認誠公鑒是幸

楊施氏謹白

天然治咳草

是咳嗽痰喘咯血肺癆病之救星無論新咳久患服仙草一秒鐘內立即痰化咳止永不復發如無效驗加倍選洋每盒四角大盒一元寄費加二◎發行所上海南市王家碼頭業里趙南石醫藥局北市經理新新公司後面永和大藥房

復方白松糖漿

專治一切咳嗽肺病

止咳潤肺　功效確實　大瓶一元　小瓶五角

早經歐美醫藥專家認爲非普通藥品所可比擬

上海南京路抛球場　集成公記大藥房發行

康健長壽之三要素

每晚酣睡
人生一半是睡裏光陰、所以欲謀長壽、以酣睡爲先務、若因操勞過度、入夜不得安睡、祇須服百齡機三天、力能補腦安神、使人濃睡、則醒後精神振作矣

每飯足食
民以食爲天、所以欲謀長壽、以足食爲要務、若因事繁食少、或患濕滿胃呆等症、祇須服百齡機三天、力能開胃祛濕、使人飯量加增、則身軀日漸强壯矣

每日大解
大解專使排洩體內之廢料、所以欲謀長壽、須得依時大解、庶無殘垢停滯腸胃、若因消化力薄弱而患乾隔等症、祇須服百齡機三天、便能助長排洩力、每日得暢便一次、則釀病之宿垢盡除矣

大瓶二元　小瓶一元　各大藥房均有出售

上海白克路十四號　九福公司發行

九福乳白魚肝油

魚肝油之營養價值、擧世公認、其主要成分爲維他命甲與維他命丙、惟以腥臭難服、油重不化、服者恆厭惡之、且其維他命含量、亦時有高下、故其效力、極不一致、此爲魚肝油之最大缺點、

九福乳白魚肝油、其維他命含量、乃以初生白鼠實驗標定、功效一致、且以特製之組合機、充分乳化、故無腥臭、而又易消化、孕婦乳母、長成兒童、發育男女、尤宜常服、

每瓶足十七兩定價一元八角各埠分公司中法中西及各大藥房均有出售

上海白克路十四號　九福公司發行

◎中央第五十七次常會

十六日下午三時、中央常務會議五十七次常會、出席陳果夫胡漢民戴傳賢葉楚傖孫科譚延闓、列席林森陳立夫劉紀文劉蘆隱余井塘李文範桂崇基程天放陳耀垣邵元沖馬超俊焦易堂陳肇英王伯羣克興額王正廷、主席孫科、討論事項、㈠議決發電嘉奬廣東前方將士、㈡通過告全體黨員書、㈢訓練部提出中央派遣留學生管理章程、議決、交法規編審委員會審查、

◎中央與國府紀念週

▲中央黨部　中央黨部十二月十六日上午九時半、擧行第三十八次總理紀念週、到中央委員各部處會職員、及來賓等約五百餘人、胡漢民主席、行禮後、主席報告謂、最近廣東方面軍事、極爲勝利、張發奎之部隊、迭受巨創、所餘不足三千人、桂系部隊、亦損失大半、不久定可消滅、回溯本黨自北伐以後、桂系·西北軍·及改組派、先後逞亂、中央出兵討伐之始、即預料尅期可以消滅、乃竟所言皆中、一般人頗訝爲明敏、但此係從根本上觀察而來、凡是背叛本黨、違反革命、破壞紀律、專顧個人權利、作保守封建勢力之夢者、一經本黨以決心毅力、打破此種障碍、未有不立時失敗、此乃事有必至、理有固然也、在一般反動派、時以陰謀詭計、製造謠言、以爲國家可隨意搗亂、不知國家地位、非但憑個人弄小才小智即可使之搖動、彼反覆無常之輩、利令智昏、適形其爲愚而好自用而已、所最奇者「在本黨中素有地位之老同志、平時以打倒軍閥與帝國主義爲職志、茲乃不惜爲軍閥及帝國主義作傀儡與工具、前後矛盾、判若兩人、本黨對伊之地位、原甚愛惜、時時希望其幡然覺悟、乃彼不以容觀的研究黨國事務、但妄恃個人能力爲號召、使一般頭腦簡單之軍人與黨員、受其煽動、遂亂不已、使黨國瀕於危境、中央常務委員會、雖欲以個人交情、保全其地位、但各地黨部、迭電質問、云爲何長此優容、陷黨紀於不顧、故中央爲維持紀律計、實無求全辦法、不能不有以處置、此乃由彼不自愛所致、並非個人有若何惡感也、今後消滅反動之唯一方法、在紀綱整飭、政治修明、於此訓政時期中、希望一致努力工作云云、次宣傳部長葉楚傖報告、略謂最近宣傳工作、專注重於討伐叛逆、但對於宣傳任務、未能於事前設法減少其叛逆力量、使叛變無法產生、反動得以消弭、僅於事後爲尊重國家紀綱本黨紀律之宣傳、以相補救、此不能不責備自身工作之未能十分圓滿、中央黨部每次紀念週、均有重要報告及正確演講、各地黨部、應根據中央播音報告、爲宣傳標準、使黨員和民衆對於是非順逆、俱有相當明瞭與認識、現時各地報紙、除託庇於租界爲種種反宣傳取締困難外、其餘均受中央宣傳部指導、發揚正確之輿論、於此益信收回領事裁判權以抵制帝國主義之重要云云、報告畢散會、

▲國民政府　同日上午九時半、國民政府擧行總理紀念週、到蔣中正譚延闓古應芬吳思豫及文官參軍兩處職員三百餘人、蔣主席行禮後、由秘書錢昌照作政治報告如下、民國十八年快要過去了、這一年內叛變的事情、再三發生、中央不得已而用兵、雖然把叛逆次第肅清了、但是因爲軍事忙碌、政治方面、還沒有顯著的進步、國內一部份人民、依然在水深火熱之中、殊堪憂慮、我們想一想叛變的事情、爲什麼陸續發生呢、固然是因革命快要成功、反革命者當然作最後的掙扎、而叛變的人、沒有相當的制裁、也是一個大原因、一個國家、所以能夠維持秩序、因爲國民有道德的制裁、法律的制裁、以及社會的制裁、道德的制裁是自動的、法律及社會的制裁、乃是外來的、一種力量矯正個人行爲的、我國在正氣消沉的時候、希望存心叛變的人、根本覺悟、以道德觀念來約束自己、是不容易的、就是法律的制裁、他們叛變以後、萬一勝利、就可以飛黃騰達、法律也管不到他們、即使失敗、中央雖然予以嚴厲處分、却是極難執行的、他們可以逃向外國或是避居租界、祇要暫時躱一躱開、反正他們物質上早有準備、精神上也沒有什麼痛苦、等到一有機會、再上政治舞台活動、可稱全無危險、至於講到社會的制裁、普通一般人偏重勢利、不管人格、叛變的人、當時社會上也許對他們發生不好的感想、萬一他們勝利、就有許多人歌功頌德、即使叛變失敗社會上也沒有一種力量叫他們永遠不上政治舞台、而且經過多少時間、連他們的罪惡多忘却了、在這種情形之下、叛變的人、當然肆無忌憚、補救方法、講到道德、恐怕有許多人根本不受感化的、就是社會的制裁、一時也不容易養成一種力量來改造風氣、爲目前計、還是法律的制裁、倘使眞是嚴厲、也許可以得到效果、總之、對於罪大惡極的人不使漏網、不教他們有再起的機會、懲一儆百、乃是應該特別注意的一點、現在再講我國政治一年來無顯著的進步、乃是因爲軍事緊張、有人說軍事時期、政治愈鬧愈好、兄弟却不敢贊同、政治果眞有應該興革的地方、無論什麼時期、就得著手興革、因爲社會上的善勢力與惡勢力、有形無形中、常在爭鬥、善勢力勝利了、政治就會進步、惡勢力勝利了、政治就會退步、我國政治沒有上軌道、就因爲惡勢力還是囂張、而惡勢力所以囂張、就因爲政治沒有上軌道、互爲因果、國事日非、近來叛變事情、再三發生、我們在撲滅惡勢力的時候、正好培養善勢力、而培養善勢力在中央的地位、非刷新政治、改造環境不可、積極方面、關於制度的改良、機關的整理、在在應該注意、尤貴乎有具體計劃、以及切實履行、僅僅注意到制度的好壞、機關的振作、或委靡而沒有具體計劃去改良或整理、是無用的、僅僅有了計劃、不去切實履行、也是空洞的、消極方面、就是肅清腐化分子、所謂腐化分子、包括貪官汚吏以及一切烏烟瘴氣的人、在現在的中國、這一點恐怕比較什麼多急要、腐化分子不肅淸、政治決不會淸明的、但是肅淸腐化分子、須得有十分決心、破除一切情面、蔣主席在兩星期前、對我們說政治淸明、革命乃能成功、我們要政治淸明、革命成功、可先從肅淸腐化分子入手、腐化誠哉是從上而下的、淸明也是從上而下的、希望處領導者地位的人、特別努力、以身作則、爲衆人作模範、

◎閩省最近財政狀況

▲楊樹莊請辭原因

十二日厦門通信、最近閩省財政困難、以致張師軍餉、擬付恒感不足、又省主席楊樹莊、曾一度向中央呈請辭職、經中央慰留、省委陳培錕赴滬謁楊、因省混無輪、此行六日來厦、候輪赴滬、語某記者云、此行赴滬、係與海軍部接洽擴充馬尾造船廠經費事宜、至此次來厦、係代表楊主席與林向今（國賓）司令、商厦門治安問題、（指厦門近破獲共黨事）至本省財政問題、則閩省雖稱貧瘠、本省全部收入、以充本省軍政各費、尙無不敷、財政統一後、國家稅多繳中央、本省乃時虞匱乏、李（承翼）財廳長甫經就任、對此尙無具體計劃、但總有相當辦法維持、兩三月中、可無問題、至本省收入、地方稅每年一千一百萬左右、經已預算公佈、國家稅亦千二百萬左右、目下本省直接收入者、約一千五百萬、國家稅由中央直接收解財部、至楊主席辭職之原因有三、㈠自粵局緊張、潮梅空虛、共匪餘孽、一時不克淸除、政府自覺有負閩西人民、㈡閩省財政、入不敷出、向恃中央協餉彌補、軍興以來、所應支各費、不能按時付出、積欠中央留閩軍政機關、已有數月、而應繳中央國稅、又不能挪移、省庫如洗、無法應付、㈢各縣黨權政權、頗乏標準、時生糾紛、省政府甚感左右爲難、楊主席辭電到京後、中央對上列三項困難、勛共淸匪軍事擬令金漢鼎師入閩、歸楊主席指揮、代行劉師任務、財政問題、允由中央自十二月份起、直接撥付暫編一師每月十萬元、除五萬元由省庫支撥、此後黨政如發生糾紛、歸中央準情解決、楊主席因中央體諒困難、現已打消辭意云云、

◎閩商反對改辦特稅

十一日福州通訊、此間各商郡以財特署將改設特稅、大起恐慌、當經電京呼籲、茲聞又由商業研究所、具呈財部省府及財特署、呈略云、竊查本年二月一日起、創辦七級關稅、以爲裁厘抵補、是則裁厘議行、舍七級關稅外、更無其他條件、而閩省首先裁釐、商民深感解散、財特署乃以財政收入不敷支配、開辦特種消費稅、對於洋貨進口提高稅率、有比較原額超至數倍或十數倍者、國貨出口、依照原厘已有增加、其國稅進口免稅之原則、因各省於該貨出口時、已經徵稅、用中央裁厘會稿建分會之成案、商等仰體時艱、未敢抗命、行之數月、尙屬相安無事、而財特署復謂稅收短絀、仍要重徵國貨進口稅、其短絀原因、由厦門一埠商業繁盛自裁厘後、未辦消費稅、且並二五稅而無之、閩海福海二埠、厦稅之額、較之厘金時代過無不及、今因厘門未有稅收、以其短額、責令閩福海商民加重負擔、嗚呼、何幸而爲厦門商民、何不幸而爲閩福海商民、賦稅不均、影響及於商等、不平等之待遇、莫此爲甚、但商等仍由諒政府辦事之苦衷、官商兩方、幾經商榷、國貨進口、依然一道厘金暫行完納、商等苦痛、達於極點、滿冀全省稅制統一、或可減輕負擔、乃一波甫平、一波又起、財特署改辦特稅消息傳播、道路周知、內容如何、雖未發表、浸假稅率加重、商民無力擔任、全商失敗、於政府亦無裨益、浸假稅率仍照舊貫、則何必變易名稱、轉滋紛擾、下情恐慌、日夕聚議、僉以財特署事出創辦、須呈請鈞部認可暨省府通過、然後施行、懇求察核、萬勿照准、迅令財特署勿事更張、以郵商艱云云、

東亞第一有獎儲蓄機關 萬國儲蓄會

總行上海法租界愛多亞路七號

電話中央七〇八一至四

西曆一九二九年十二月十六號第二百〇七次

開標之結果

收款成績獎金發給

總共九萬一千九百八十九全會 計收儲欵洋一百十萬零三千八百六十八元 共發獎洋二十七萬五千九百六十七元

儲戶保障準備金

一九二九年九月三十號止 共洋三千三百三十八萬零三百零七元八角九分

儲戶代表執行開標

劉鎰襄君（贛州勝家公司）

雲鑿翁君（杭州狀元坊大街）

保少軒君（東台西團鎮河東）

李偉琅君（寧波道後卅六號）

溫綬琼君（上海華僑聯合會）

創辦於西歷一九一二年

特獎一個…第六一七五二號得洋四萬五千九百九十四元

頭獎四十五個 每個二千元	二獎四十五個 每個三百元	三獎四十五個 每個二百元	四獎四十五個 每個一百元
第〇二二三七號	第〇一五三〇號	第〇一七八一號	第〇〇〇一五號
第〇六二四〇號	第〇二三三〇號	第〇四〇九五號	第〇〇〇六八號
第〇七六一八號	第一四四三二號	第〇八七三三號	第〇〇四五一號
第一〇九五七號	第一六〇四一號	第一一四〇七號	第〇四六九六號
第一二三九一號	第二六五八四號	第一一七九四號	第〇五五八八號
第一四七二一號	第三一八〇三號	第一三九五八號	第〇六七〇五號
第一九一七五號	第三二三〇四號	第一五八二八號	第〇七六四九號
第二三一六三號	第三三四九四號	第一九三五三號	第一〇二二五號
第二五一六一號	第三五六〇八號	第二一四五一號	第一〇三六〇號
第二七一九三號	第四〇七二二號	第二四四二七號	第一一〇五四號
第二八一二六號	第四一三七三號	第二四五一一號	第一六一六三號
第三〇三三六號	第四三八六二號	第二五五九七號	第一九七〇一號
第三〇六一八號	第四四九七五號	第二六一一〇號	第二二二八〇號
第三三三三九號	第四八〇〇八號	第三一三五八號	第二二八三一號
第四〇四三〇號	第四八六九一號	第三一八七八號	第二三五九二號
第四〇五九一號	第四九六五五號	第四四三一六號	第二四一一八號
第四五〇九八號	第五六四七五號	第四五五七五號	第二六一五六號
第四九七三五號	第五七二二九號	第四六六三六號	第二六七〇五號
第五四五六六號	第五九八五六號	第四九七七六號	第二七二四四號
第五五八八七號	第六二五四〇號	第五〇九一七號	第二九九六七號
第五五八八九號	第六四三七一號	第五一一八五號	第三四九〇三號
第五六六二五號	第六四七五九號	第五二一二〇號	第三六九二四號
第五八〇六二號	第六四九〇一號	第五二四三九號	第四〇四四四號
第五八五六四號	第六六二八六號	第五二五七五號	第四一三五二號
第六一七八一號	第六六九六九號	第五三六九三號	第四三四九七號
第六一八七四號	第六八六八五號	第五三七二四號	第四六二一一號
第六四五一三號	第七〇一一一號	第五五五五五號	第四六四六九號
第六四八五五號	第七〇一四五號	第五七六〇八號	第四七二一八號
第六八二四三號	第七〇五三二號	第五七七六〇號	第四八八三三號
第六八七四三號	第七二三六二號	第五八〇九五號	第四八九八三號
第六九一一五號	第七二五〇三號	第五八九八三號	第五〇六五八號
第六九七五一號	第七二六八八號	第六〇六二八號	第五二七一八號
第七一四一一號	第七五一五七號	第六一一八二號	第五二八三七號
第七三五七五號	第七五三九四號	第六六七四三號	第五八六七七號
第七六七八九號	第七六三一九號	第六七一二四號	第五八七四一號
第七六九五〇號	第七七三八二號	第七一三〇七號	第五九三〇六號
第七七三六九號	第七八八七九號	第七四六二七號	第六二九七〇號
第七七九五五號	第七八九一八號	第七七一八四號	第七一一四四號
第八〇四七三號	第八二七四六號	第七九七一〇號	第七五〇〇八號
第八四四三四號	第八三一六四號	第八一一一九號	第七五三六三號
第八四五九三號	第八四〇〇四號	第八二七二七號	第七七五三三號
第八五七三八號	第八四三七七號	第八二八七一號	第七九八六九號
第八六五八七號	第八四六八六號	第八二九三三號	第八一六五六號
第八七一〇七號	第八七四七〇號	第八四六〇五號	第九〇九七二號
第八七六一六號	第九一九〇七號	第八九九四七號	第九一八五八號
共洋九萬元	共洋一萬三千五百元	共洋九千元	共洋四千五百元

附獎 ㊀第九一一四三號得洋一千九百八十九元 ㊁第九一六七二號得洋二百九十八元 ㊂第四四六五八號得洋一百九十九元 ㊃第六三六三八號得洋九十九元

末獎…三字…共九千一百九十九個每個得洋十二元 共洋十一萬零三百八十八元

總共發出獎洋二十七萬五千九百六十七元

（注意）報上所登號碼如有錯誤當以本會自印之號單爲準

要聞二

豫省正陽縣匪禍

▲股匪殺人極形慘酷

開封通信、此次豫西豫南、被匪蹂躪、不忍卒述、而巨匪王太孫士貴、盤踞正陽、據爲巢窟、慘殺情形、甚於兵禍、查該股匪徒甚多、人民逃亂、非預先逃至百里外者、一至臨時、即插翅亦難飛出匪界、以致男女被拉被殺、不計其數、該匪殺人、不用槍決、純用切菜刀砍死、磚石擊死、亂棍打死、投火燒死、石碾壓死、鐵釘釘死、竹籤籤死、撕死等慘酷手段、如張灣老姊、釘死門上、李羊娃從肛門籤死、李純從口中籤死、周莊切刀砍死八人、石碾壓死小孩六個、王莊閉門燒死十三人、劉成之妻、以節烈罵賊、刀砍陰戶、一撕兩半、趙長發妻、懷孕六月、剖腹而死、此數人皆爲密鄰所及知者、睹此可知該匪之殘忍、至焚燒房屋柴草、更慘不忍睹、如黃山舖鎮僅餘三間未焚、建安舖鎮僅餘六間未焚、路口鎮永興舖鎮均焚燒淨盡、其餘鄉村、焚燒無一間房無一束草者、所在皆是、張獻忠黃巢之凶殘、當不是過、全縣管轄境五十五店、被匪燒者四十餘店、往還數次、自十月八日起、至二十八日始行西去、計正陽此次損失財物、約值數千萬元、男女老幼拉去及死傷者數萬計、現在到處盡是哭聲、滿目莫非赤地、任何次匪災、未有此次之重、最堪痛心者、匪正擾亂時、民團携槍譁變三十餘人、所有監犯、全行放出、投入股匪、現在大匪西去、小匪蜂起、夜夜五六處放火、槍聲隆隆、人民不死於大匪、必死於小匪、籲天露宿、無衣無食、哀我正民、將無噍類矣、

安慶近訊

▲安徽省城兵災善後委員會、連日經總商會團部公安局懷寧縣政府新聞記者聯合會、各舉代表、分四組調查被封商舖居民之損失確數、已有把握、轉報省府、昨日臨振務委員會撥發五千元、省政府撥發一萬元、交由總商會分配辦理、十四日該會復開大會、議決分配救濟欵目、即以百分之二五定案、放欵期間、不出一星期、以便繼續向省政府要求賠償損失、

▲十三日傍晚、有某兵艦過皖、行抵西門對江之楊家洼、恰有泰昌小輪公司之陞順小輪、滿載搭客下駛、詎被該兵艦撞沉、比經救起搭客四十餘人、餘約百名、悉行溺斃、至今尚未撈獲、亦云慘矣、

▲安慶鹽河厘局、捏報兵災被封一案、已經財廳批斥、並令速行補解、否即撤懲、乃該局近又苛收魚業出口捐、事已實行、不料市政處、刻亦議抽魚業出口捐、並已由商人王瑞承包開辦、是以魚業團體、謂重徵苛歛、商民力實未逮、擧向總商會呼籲、聞經商會調停、㊀取銷包商王瑞、㊁取銷鹽河厘局重徵、大約事可就範、

鎮江快信

▲省政府以上海臨時法院、自十九年元旦日起、應由中央主持辦理、以重司法系統、曾電請司法院接收、現爲期迫屆、司法當局尚未派員接收、昨日省府又正式呈請行政院、轉催司法院、迅速準備接收、

▲內政教育兩部、奉中央執委會交辦之嚴禁婦女束胸案、會咨各省、轉飭遵照、聞蘇省府已分令民政教育兩廳、一切實辦理、

▲工商部、對於公司查驗執照、展限三個月、計自十八年十二月十日起、至十九年三月九日止、已由省府建設廳通行知照、

▲蘇高等法院、擬在鎮添建新監獄、需欵四千餘元、昨函請鎮商會、担任籌募、

▲本年冬賑、仍由商會負責籌辦、捐欵已有半數、

▲省會公安局・縣教育局、以肥料捐征起色、自即日起、改征無值百抽五、

滬杭路保護嚴密

滬杭路自本月九日奉上海車務處電知停駛九十兩次上下行夜客車後、即江墅路七十一七十二兩次客車、亦告停駛、兩路警務總段長孔俊繁、當令閘嘉莊段長、嚴防路線、俾交通無所阻滯、現已組織護路保安隊、由各站路警挑選五十名、武裝隨車巡路、並保護乘客、於十四日起實行、浙省政府亦以鐵路爲交通重要機關、特設巡路專車、令行保安第三團顧團長、派隊駐於車上負責巡查杭路、逐日上午由江干南星站開駛至嘉善止、次晨由嘉善開回杭州、至於恢復夜客車、明後日可望實行、惟杭嘉路自閘口至嘉興、計有十三站、省政府已電中央總司令部、調國軍一團、分駐嘉興覓橋一帶、於昨（十五）下午十二時開拔來杭、

公司法（三續）

（第六十一條）清算人就任後、應即檢查公司財產情形、造具資產負債表及財產目錄、送交各股東查閱、清算人應於六個月內完結清算、不能於六個月內完結清算時、清算人得申叙理由、聲請法院展期、清算人遇有股東詢問時、應將清算情形隨時答覆、（第六十二條）清算人於就任後、應以公告方法、催告債權人報明債權、對於明知之債權人、並應分別通知、（第六十三條）公司財產不足清償其債務時、清算人應即聲請宣告破產、清算人移交其事務於破產管財人時、其職務即爲終了、（第六十四條）清算人非清償公司之債務後、不得將公司財產分派於各股東、（第六十五條）賸餘財產之分派、依各股東出資之多寡定之、（第六十六條）清算人應於清算完結後、十五日內造具決算報告書、送交各股東、請求其承認、如股東不於一個月內提出異議、即視爲承認、但清算人有不正當之行爲時、不在此限、（第六十七條）清算人應於清算完結後、十五日內向法院呈報、（第六十八條）公司之賬簿、及關於營業與清算事務之文件、應自清算完結時起、保存十年、其保存人以股東過半數定之、（第六十九條）股東之連帶無限責任、自解散登記後滿五年而消滅、

第三章兩合公司 （第七十條）兩合公司以無限責任股東與有限責任股東組織之、有限責任股東、以出資定額爲限、對於公司負其責任、（第七十一條）兩合公司除本章規定外、準用第二章之規定、（第七十二條）兩合公司之章程、除記載第十四條所列各欵事項外、並應記明各股東之責任爲無限或有限、（第七十三條）有限責任股東、不得以信用或勞務爲出資、（第七十四條）經理人之選任或解任、以無限責任股東過半數之同意決之、（第七十五條）有限責任股東、得於每營業年度終檢查公司之業務、及財產之情形、遇必要時、法院得因有限責任股東之聲請、許其隨時檢查公司之業務及財產之情形、（第七十六條）有限責任股東非得無限責任股東全體四分三以上之同意、不得以其股份之全部或一部轉讓他人、（第七十七條）有限責任股東得爲自己或他人爲與本公司同類營業之行爲、亦得爲他公司之無限責任股東、（第七十八條）有限責任股東、如有可以令人信其爲無限責任股東之行爲者、對於善意第三人負無限責任股東之責任、（第七十九條）有限責任股東、不得執行公司業務及對外代表公司、（第八十條）有限責任股東、不因受禁治產之宣告而退股、有限責任股東死亡時、其股份歸其繼承人、（第八十一條）有限責任股東、遇有不得已之事故時、得經全體無限責任股東四分三以上之同意退股、或聲請法院准其退股、（第八十二條）有限責任股東、有左列各欵情事之一者、得經全體無限責任股東之同意、將其除名、㊀不履行出資之義務者、㊁有不正當行爲妨害公司之利益者、前項除名非通知該股東後、不得對抗之、（第八十三條）兩合公司因無限責任股東或有限責任股東全體之退股而解散、但有限責任股東全體退股時、得以無限責任股東全體之同意、改爲無限公司、（第八十四條）兩合公司改爲無限公司時、應於十五日內向主管官署聲請爲兩合公司解散之登記、並爲無限公司設立之登記、（第八十五條）兩合公司解散後、得由無限責任股東過半數之決議選任清算人、無前項決議時、由全體無限責任股東清算、（第八十六條）前條第一項之清算人、得由無限責任股東過半數之決議、將其解任、

第四章股份有限公司 第一節設立 （第八十七條）股份有限公司、應有七人以上爲發起人、（第八十八條）發起人應訂立章程、載明左列各欵事項、簽名蓋章、㊀公司之名稱、㊁所營之事業、㊂股份之總額及每股金額、㊃本店支店及其所在地、㊄公司爲公告之方法、㊅董事或監察人選之資格、㊆發起人之姓名住所、（第八十九條）左列各欵事項、非經載明於章程者、不生效力、㊀解散之事由、㊁股票超過票面金額之發行、㊂發起人所得受之特別利益、及受益者之姓名、（第九十條）發起人認足股份總數時、應即按股繳足第一次股欵、並選任董事及監察人、前項選任方法、以發起人表決權之過半數決之、（未完）

地方通信

蘇州

省府派委履勘市縣劃界 縣市劃界問題、業經省府諮決、重行派員來蘇、會同縣市政府、實地劃分、茲民政廳派嚴恩柞、建設廳派王志均、已先後來蘇、俟省府派定委員蒞蘇、即行履勘劃分、縣市政府於十六日奉省府訓令、已委朱貢三（文鑫）即日蒞蘇、

籌備縣警訓練所 縣公安局長鄒競元、奉省府鈕主席諭、飭辦縣警察隊訓練所、鄒局長奉令後、特於十六日召集各中隊長會議籌備、並勘定閶門外南濠街顏料公所爲所址、

高院派員調查宜興釋獄案 江蘇高等法院林院長、以此次宜興縣分監獄犯、被常州變兵、竄宜開放出獄後、案情非常重大、業於昨日令武進縣司法科、派承審員陳英、錢人駿、前往宜興詳細調查、呈復高院、轉請司法院核辦、

第三分監長易人 國府司法部、以吳縣第三分監、前曾發生鬧監風潮、其爲首人犯江成英等六十二人、經高院發交吳縣地方法院分別判決在案、至該分監千餘人犯、意圖暴動之際、幸該監朱監獄長、處理有方、卒能和平解決、未釀事故、深堪嘉獎、故特令知高等法院林院長、將該監長調升司法部科長、遺缺委由謝福整繼任、謝奉委後、已於昨日（十六日）來蘇接事、

反動犯解送高院辦理 市公安局西區第一分所長警、前日在齊門內來遠橋堍、查獲散發反動傳單之宋錦生、當解署送局、由司法科長張一新略訊、以宋案關反動、即由鄭局長呈請陸市長核示、現於昨日遞陸市長令飭解送高等法院依法辦理、

吳江

湖匪搶封溪港鎮 本縣平望溪港鎮、前午忽到有盜匪十餘人、各執快槍、將該鎮南貨・肉舖・藥店・魚行等家搶劫、損失約千餘元、擄擧、從容入太湖而逸、

南厙湖匪已逃入西太湖 十三日本縣據報南厙鎮有湖匪四百餘人、嘯聚該鎮、有來城搶劫消息、城防加緊、一面飛電水上省公安隊蠶區長派隊兜剿、昨得南厙消息、湖匪已悉吳江戒備、水警將包圍痛剿、故當夜即向新開河逃入西太湖、

無錫

直渡港湖匪潰竄西太湖 蘇屬直渡港發現湖匪、經蘇錫水警分七路出發圍勦、匪勢不支、分向西太湖逃竄、駐錫水警二區區長毛木君、分派徒水兵艦、在各要隘防衛、昨日毛區長又據密報、湖匪中本有首領五人、除田舊子夏得懷鄭慈大等三人外、尚有著匪孔某兩人、勢力亦頗不弱、惟藍某性情暴戾、前日在王家蕩附近、忽因細故、與他匪發生意見、致內訌起、旋被夏得懷等殺戮、棄屍湖中、現在祗有夏等四人、當水警猛力圍擊時、盜等以勢孤潰退、毛區長恐其死灰復燃、已續派巡艦加緊防範、

鼓動工潮嫌疑犯解蘇訊辦 無錫工整會、前登記科幹事應俠魂、指導科幹事唐天石、於本年夏間、麵粉業工人罷工時、以鼓動工潮嫌疑、拘捕送究、羈押迄今、已歷有五月、昨日縣政府特派政治警察班長陳均、帶警押送蘇州高等法院訊辦、

紗業公所抽捐之反響 本邑紗業公所、創設於民國六年、當時爲謀同業團結起見、遂認有建築公所之必要、惟因經費無着、嗣經同業議決每銷紗一件、自認公所捐洋一角、適是時無錫紗廠仿照各埠通例、每紗一件須另收出棧力一角、紗業公所特請求廠商資助、將所定每件出棧力一角、暫行撥助建築公所捐欵、一俟建築完成、其出棧力仍歸廠有、當經廠商贊成、直至民國十四年、停止收捐、最近江陰裕通土布公會、忽具呈該縣縣商會、謂無錫紗業、藉公所名義、抽收該邑土布業每件棉紗繳納捐洋一角、積數有六萬餘元等語、請求轉呈縣政府、請轉呈省政府建設廳、飭令無錫縣政府取消紗號抽捐、並澈查賬目、當由該商會准予照轉、嗣後本邑縣政府接奉建廳訓令、飭即查復、由孫縣長函請縣商會查復、旋據呈復、查保錫邑紗廠自願、以出棧力援助紗業公所之用、並未用公所名義抽捐、且早已停止收捐、當由孫縣長將情呈復建廳訓令該縣縣政府、轉飭該縣商會裕通土布公會查照、

夏麥冬賣之奇聞 天久不雨、乾燥異常、且氣候溫和、前日更爲奇熱、華氏寒暑表升至七十一度、昨悉錫滬交界之雪堰橋項家橋附近殷家邑地方、有麥田一畝、近忽生實、麥穗疊疊、鄉農傳爲異事、前往觀者、莫不稱奇、

縣商會定期改選 本邑縣商會、於昨日下午、開第十二次執監聯席會議、議決本會改選日期、並推舉管理監察各員、定一月十日改選、

堅海興業夫婦涉訟 本邑北門外大橋街日新鐵廠經理夥友姜惠士、（丹陽呂城人）娶妻沈桂英、（常州人）住居城內道長巷口二十五號、姜因店中事務忙碌、不常到家、沈桂英不慣寂寞、近忽與王家豐（現任某縣財務局科員）結不解緣、上月底姜惠士因有事返家、見王家豐與妻桂英在客堂中喁喁情話、當時姜惠士未加深詰、仍返店中、而房東某甲、見沈氏有越軌行動、恐礙家風、即促姜惠士遷移、姜即於前數日預備遷往鄉間家中、沈氏見狀、即拒絕遷移、以致發生口角、繼即雙方用武、姜之手腕、竟被沈氏咬傷、嗣經房東鄰人喚同崗警、將夫婦一併帶入公安一分局、訊悉前情、勸令和好、否則逕向司法起訴、兩人退出後、桂英即向縣呈訴乃夫姜惠士遺棄兇毆、並請求驗傷、不料沈氏之情人王家豐、忽於此時、由郵局寄來情書一封、及本人照片一張、被姜惠士接得、拆視之下、頗爲憤怒、即攝成影片、具狀縣府、一面對於被訴傷害部份、據實辯訴、一面對於和誘部份、提起反訴、縣府據呈、即於前日將姜氏夫婦傳案訊問、沈桂英堅不承認與王家豐辨識、吹由姜惠士供述本案經過訊畢、諭令一併交保、而沈氏忽稱我已無家可歸、請求與姜惠士一併收押、蘆君准之、即諭一併收押、聽候核辦、

南通

通中男女生無罪開釋 省立南通中學、於上月經軍警搜查、捕獲犯有共產案嫌疑男生沈秉龍、女生朱冠玉、又解西女教員陳一鳴、秦藹茵、亦以嫌疑被捕、一併解縣府轉解蘇州高等法院審訊、剋經檢察官偵訊、以男女員生、犯罪證據不足、當即開釋、

通邑特別戒嚴 南通軍政警各機關官長、以城鄉匪共猖獗、於十四日開緊急會議、僉決自十五日起、特別戒嚴、夜十時斷絕交通、並禁自由集會、

江陰

潰兵奉獲解京 首都衛戍司令部逃兵彭世忠、在通奉獲、軍事機關組辦事處、派警護送兵押解赴京、歸案訊辦、

梁管獄員大發神經病 梁前管獄員國粹、爲關係案發瞞等情、解蘇地方法院辦理、茲悉梁抵蘇後、忽大發神經病、神志模糊、現法院已送梁赴醫院醫治、

巡船舵長擊斃鄉民 澄武交界北涸日被濟暢緝私巡船舵長張子英擊斃武進鄉民陳子貞一名、此案業由武進縣訊辦、死者家屬陳湯氏、因兇手屬江陰範圍、緝私船歸濟暘鹽棧管轄、十四日會率同死者親戚老楓二三十人、至濟暘鹽棧交涉、要求撫恤一千元、所有子女教育費、歸鹽棧負擔至成人爲止、再三談判、撫恤五百五十元作爲解決、人命案件歸陳湯氏至武進縣銷案、

黨部無直接干涉地方行政權 縣長申丙炎爲水公安隊攔門沙扣留私米案、縣黨部會召集聯席會議、在法令上是否有可直接行使是項職權、或可以指揮縣長之規定、未奉明令、不敢妄從、特呈省政府解釋、省府據呈後、以黨部對於縣政府居於監督地位、不能直接干涉地方行政、早經中央規定聯席會議、亦無可以指揮縣長之明文、除指令申縣長知照外并函省黨部查照請飭江陰縣黨部糾正、

大批饑民尚未出境 邑西新溝申港利港各處、到有大批饑民船隻千餘號、夾帶私鹽售賣、據護照上載由鹽阜各縣核准、大口准帶五十斤、小口准帶三十斤、沿途銷售、藉作川資、饑民船泊澄境、已有旬日、上岸兜售、購買者甚多、駐澄緝私九大隊、奉蘇五屬鹽務緝私局函、饑民夾帶私鹽、應沒收繳棧、姑念饑民貧苦、即將繳棧之鹽價、給予饑民、以示體恤、如居民收買饑民之鹽、一經查出、從嚴罰辦、九大隊擬准函後、已咨縣政府轉令各區鄉鎮公所照對、新港饑民本限十五日出境、昨日仍未實行、饑民代表已請申港駐防警隊、要求展緩二日出境、

靖江

匪徒規劫小輪 行駛新港黃橋間之新泰公司永泰小輪、於十三日正午行經我邑黃家市之十九號橋、被匪六七十人、分列兩岸、開槍喝令停駛、及輪既靠岸、匪徒令旅客一律登陸、依次搜查、凡爲黃橋客一概擄去、刧後將輪焚燬、沉沒河中、拖船放回、輪上飯司務、手足均受槍傷、旅客死者一人、傷者現已來城醫治、

東阜市盜刧傷人 東阜市卞家埜陳菁之家、十日夜有匪十餘人、持盒子砲入內搶刧、陳被匪執用蔴繩綑紮、將洋油灌入口內焚燒、受創頗重、恐有生命危險、

鎮江

省工整委員會議三案 江蘇省工會整理委員昨日下午二時、開五十八次會議、出席委員六人、當討論要案如下、㊀鎮江工整會呈、爲各布廠資方、以聯盟罷工案、要挾工友、毀壞省仲裁、請依法強制履行、并制止各廠閉歇案、決議函省勞資仲裁委員會、依法執行、㊁通電擁護中央、并聲討叛逆唐生智石友三等、㊂通電擁護江蘇省黨務整理委員會、

溧水民衆堅請撤換縣長 溧水縣長周敦礦、前以非法逮捕商協會常委辛秉中等、激成罷市風潮、迭經該縣各民衆團體代表來省請願、業由民廳派員查辦在案、茲各代表又具呈民廳、堅請將周撤換、若不達目的、該代表等決不回溧、

清江

中央鈔票照常使用 日來時局不定、人民對於中央紙幣、每因銅元缺乏、遂發生種種誤會、淮陰縣商會特於今日（十二日）午後、開會討論維持辦法、結果、一致主張受用、即時通知各業遵照、

湯集被綁學生完全出險 淮陰湯家集臨川小學「七日天晚、被匪綁去學生十一人一案、除徐濟川一人先行逃回外、其於學生於昨日（十一日）均由匪巢中逃回出險、

阜寧

聽令停征築路費 本邑與漣水・泗陽・高郵・淮陰・寶應・淮安等縣、於民國十三年起、按畝帶征之五分築路費、及汽車股欵、本邑建設局於昨日奉建設廳令、以江北各縣帶征之路工費及汽車股欵、均截至十八年上忙爲止、下忙一律停征、亦不准請另改用途、並令縣局佈告曉諭、以恤民困、

紅十字會改組 中國紅十字會江蘇阜寧縣城區分會、於昨日召集全體會員、改選會長、當舉王金甸等十八名爲議員、復選姚山樵爲正會長、丁健康・朱英爲副會長、高子勳爲理事長、並於今日呈請總會轉呈內政部備案、

嘉善

收取賑欵中途被刧 嘉善絲綢商顧富成、前日至楓涇落鄉范溪新鎮地方、收取賬欵、在大富墩附近、突來匪徒三人、攔住搜刧、將沿途收得賬欵五百八十八元、手錶一隻、皮箧一隻、一併刧去、隨由一匪細縛兩目、二匪扶掖而行、約二十分鐘、登舟伏艙船頭、直至今日、在距城四五里村落推起、步行至善、由同鄉陸柄請、伴歸南潯、

佃業仲裁委員宣誓就職 嘉善縣黨政組織之佃業仲裁會委員、許甸原・高岑樓等五人、昨日在縣黨部大禮堂、舉行宣誓就職典禮、由縣黨部沈君恢監誓、許甸原答詞、禮成散會、

平湖

妒婚情敵犯執行槍斃 本縣乍浦西門王龍生、年十八歲、在上海學業、被情敵趙元龍、用手槍擊死、先由上海臨時法院判決、趙賠償王父銀一千元、并科無期徒刑、王父不服、向江蘇高等法院上訴得直、趙元龍改判死刑、已於數日前在蘇垣槍斃、一場妒婚慘劇、於焉閉幕、

蕭山

商家換貼印花日期 蕭山各商號、以浙江印花稅局、奉明令廢除陰歷、十九年一月一日起、所用賬摺、應於本年陽曆十二月底換貼印花、商家自應遵從、惟積習相沿、事實上未易准時結束、決擬請於明年二月起、實行遵用國歷、換籌貼印花 一面函蕭山印花分局查照、

縣府擧行清潔運動 本日爲擧行清潔運動大掃除之期、蕭山城區各機關法團、在公衆運動場集合、於九時出發、由下街西橋走上街、經過東門至城橋下街、至縣黨部門首進會場、各界民衆開會宣講、注意衛生要點 同時實行大掃除、以資提倡、

紹興

清潔運動 本月十五日爲冬季清潔運動之期、越中各機關團體於是日上午在覺民舞台舉行大會、由鄭覺民主席、報告開會宗旨、及俞光彩高天樓等演說畢、出發遊行、於天雨中舉行大掃除、

召集農會聯席會議 紹興各鄉佃戶、已屆還租之時、因農民對於還租手續、尚多未明、致與業主時起糾紛、農民協會、特於第六次常會議決、於十八日召集各鄉農會、開聯席會議、討論進行辦法、

唐拾義久咳丸 革咳 防癆 上海廣西路口 父子大藥廠 每瓶一元 各埠經售

此頁報紙印有佛號 應虔敬藏 不可輕褻 諸君閱報至此請虔誦 南無阿彌陀佛 或百遍 或千遍 或十遍 當獲現世十種功德

白濁專家 姚佐賴醫生新法洗射白濁

白濁乃花柳病初步異常危險起勢刺痛減便須毒延至骨髓必致瘋癱若發於外則變橫痃魚口下疳血淋潰爛更痛本醫生有鑒於此專門研究此科獨具實驗心得特備各國最新白濁儀器新法洗射保無痛苦又特製各藥從根本治理十年八年會多方醫治不愈者均能藥到病除永不復發（診所上海三馬路大舞台對面）⊙姚佐賴醫生謹啓

性病泌尿器病 留日醫師張秋朝 老靶子路北河南路 永安醫院 電療無痛 貧費根除

花柳 新老白濁無痛打針電療斷根 橫痃不用開刀新藥打針消散 下疳梅毒徹底治療貧費除根 膀胱結核用膀胱鏡根本治愈

白濁注意 白濁初起小便流膿或腫或痛能對症治療則全愈甚速倘治不得法毒即深入爲患無窮皆爲不知擇醫所誤本院歷十餘年之經驗素重實際確保速愈除根并可全愈收費且上午一律不收診費以利病者 大安醫院啟 北四川路十二號蒸路南首 3252

已孕未孕均請購服 廣東老婢天喜堂調經丸 ●已孕者安胎未孕者調經種子● 每瓶一元 滬支行東新橋電車站對過 代理 北四川路會豐商店 老悅生 河南路老悅生 華彰號 棋盤街益和堂

冬至禮品……請用 萬源湘繡 萬源湘繡出品 中外久已馳名 花樣繡工特色 喜壽贈答相宜 冬至禮品更妙 定價格外從廉 上海三馬路石路東首 長沙萬源湘繡莊 電話一五六五七

教育消息

要聞

◉十八年度閩省教育預算

▲總額一百五十四萬九千

▲較上年度增二十萬五千

閩省教育經費十八年度預算、業由省委會通過、總額一百五十四萬九千元、比較上年度增加二十萬五千、現閩教廳業經按照本省教育之需、核實分配、列具預算槪要、茲特錄之如左、

科目	預算數	對於預算總額之百分比
學校經費	一·〇七五·八四〇	六九·三二%
社會教育經費	一七九·七〇〇	一一·六〇%
留學費	七三·〇〇〇	四·六五%
教職員修養視察費	一五·〇〇〇	·九七%
教職員退養金及郵金	七·〇〇〇	·四六%
貧苦學生獎學金	一〇·〇〇〇	·六五%
省立學校建築修繕費	一四〇·〇〇〇	九·〇四%
教育經費管理處經費	五·〇〇〇	·三三%
預備費	四六·四六〇	[illegible]%
預算總額	一·五四九·〇〇〇	100%

◉實施義教初步計畫（二）

丙·所需校舍及教室中之設備如何增置、每一教室容納四十人(註九)則全國須增教室一百萬間、添置教室設備一百萬套、有人建議、學校採用葛雷制Gary Station每教室容納學生兩班、則教室可以減少、但按諸實際、葛雷制只能於工商發達、人口集中之都市內行之、若在人烟寥落、交通不便之鄉市內行之、則每班學生人數減少、不但不能節省教室、且須增加教員、殊不經濟、今城市中學童人數僅占全體百分之十五、即令城市中學校一律採用葛雷制、亦只能減少教室百分之七左右、而葛雷制實行以後、學校教室、不復能用以開辦成人補習教育、更難希望其成爲社會改革之中心、故得不償失、是以本計畫仍擬增加教室一百萬間、但如何籌集鉅欵、建築此多數之教室、並添置其中之必需之設備、實爲目前急須解答之第三問題、丁·所需經費如何籌撥、每一兒童入學、全家至少每年担任經費七元、(註十)欲使四千萬兒童入學、每年須增經費二萬八千萬元、而建築教室、培養師資所需之欵尙不在內、(註十一)此大宗之經費、如何籌措、中央與地方對於義務教育經費之担負如何分配、是爲目前應行解答之最重要之問題、

四·培養師資及使兒童分期入學辦法 第一·實施義務教育、所需培養之一百四十萬教師中、百分之十五在城市小學服務、約須二十萬人左右、由都市中現有之師範學校及高中師範科負責訓練之、其餘百分之八十五、皆須服務於鄉村小學、約計一百二十萬人左右、由各縣所設縣立師範負責訓練之、第二·都市師範學校之師資、由現有之師範大學或各大學教育學院 及大學內與訓練師資有關係之學院及專修科負責訓練之(第三)縣立鄉村師範學校之師資、由省立鄉村師範學院及鄉村師範專修科(以下略稱專修科)負責訓練之、第四·省立鄉村師範學院及專修科之師資、由國立義務教育學院負責培養之、第五·縣立鄉村師範學校大縣單獨設立、小縣聯合設立、全國共設一千五百所、於五年之內完全成立、所需之鄉村小學師資一百二十萬人、由此一千五百所師範學校分頭訓練、平均每所必須養成教師八百人、自第六年起、每校每年應有畢業生五十三人、此項師範學校招收高小畢業生、加以三年訓練、此三年之內中途退學者必多、大約須有學生一百二十人方能產生畢業生五十三人充當鄉小教師、目前過渡辦法、應招收私塾教師、加以訓練、以應急需、每年平均須有二百人、由縣立鄉村師範學校負責辦理、第六·每一縣立鄉村師範、平時訓練學生一百二十人、至少須有教師十人、一千五百所師範學校共須教師一萬五千人、此一萬五千人中、每五年更換五分之一、則十五年內須更換十分之六、但最初設校不多、更換之數員亦必減少、故十五年內實際約須換去教員十分之四、故爲補充此更換之教員計、須加造師資六千人、兩共須有二萬一千人、始能使各縣立師範之師資不致感覺缺乏、第七·培養此二萬一千人、須在各省特設鄉村師範學院及專修科二十七所、每所平均必須培養七百七十七人、內中之一萬五千人須於第四年年底以前培養成功、俾各處縣立師範均能於第五年之始、完全成立、從第二年起至第四年止、每年須培養五千人、二十七省、每省每年平均須養成一百八十人、三年共五百四十人、第八·省立鄉村師範學院及專修科所需之教師五百四十人、由國立義務教育學院、分兩年養成之、每年培養二百七十人、以後每年須繼續培養一百人、以補缺額、並提高研究之程度、第九·國立義務教育學院及實驗區、於第一年之始設立、該院專收大學畢業生予以一年之訓練、分發各省充當鄉村師範學院及鄉村師範專修科教師、亦得充當各省義務教育行政人員、中央義務教育實驗區應分兩處、一在城市、一在鄉間、供該院學生之實地試驗、並爲推行全國義務教育之基礎、第十·各省特設之鄉村師範學院及鄉村師範專修科並省立義務實驗區、於第二年之始開辦之、該學院招收大學二年級已經修了之學生使受兩期之訓練、第一期在校求學一年、即派赴各鄉村師範學校充當教員、服務二年之後、再回校肄業一年、授予學士學位、准其充當鄉師校長、教員及教育行政人員、鄉村師範專修科附設於省立鄉村師範學院之內、招收高中畢業生、予以一年之訓練、給予修業證書、派充各中心小學教職員、必須入學研究、修滿四暑假後、即可授予鄉村師範專修科畢業文憑、各省義務教育實驗區亦應分爲城市及鄉村兩處、以供學生實習並爲推行全省之基礎、

第十一·縣或縣聯合設立之師範學校、分爲三期開辦、第三年、第四年、第五年之始、各成立三分之一、即自第三年起至第五年止、全國年添設縣立師範學校五百所、城市及鄉村義務教育實驗區各五百處、縣立鄉村師範、招收初中畢業生、修學二年之後、派充鄉村小學教員、以後每年暑假必須入學、修滿兩年之後、給予鄉師畢業文憑、准其充當中心小學校正教員、及各鄉教育行政人員、鄉村師範亦得招收高小畢業生之年齡在十五歲以上者、修學三年之後、派赴各鄉村小學充當助教、服務兩年後、再回校肄業一年、然後重出服務、充當鄉小教師、再過二年、如服務成績優良、得授予正式師範學校或高中師範科畢業文憑、及中心小學教師執照、(第十二)第五年年底義務教育師資培養機關及各省市鄉義教實驗區普遍設立、自第六年起合現有省立師範學校及新設之縣立鄉村師範學校、每年造就師資九萬人、其中減去退職師一萬五千人、每年淨增教師七萬五千人、增設小學七萬五千班、教育兒童三百萬、至第十八年全國小學已可普遍設立、至第二十年、全國可以實施四年之義務教育矣、於開辦各級師資訓練機關之外、更須舉辦下列各事、(甲)登記全省各師範學校及各師範講習所畢業生、勸其分赴各小學服務、凡未有工作之師範學校畢業生、一律由教育廳分發各縣、充當小學教員、(乙)勵行師範畢業生服務規程、凡曾受師範教育者、必須在小學校服務三四年、(丙)凡非正式師範學校畢業之教員、一律重加檢定、取其學識經驗合格者、分別聘用、以補師資之不足、並規定教員暑假修學辦法、切實執行、使其學識時有進步、(丁)凡檢定不合格之小學教員、分別送入縣立鄉村師範學校、使受一年二年之師範教育俾成合格之教師、(戊)考試私塾塾師、凡及格者准其暫充鄉村小學教師、並使於暑假中補受師範教育、其考試不及格之私塾塾師、則勸其入縣立鄉村師範學校、受二年以上之師範教育、

◉北師大暫由評議會維持校務

北平師範大學、自前任院長(該校前稱第一師範學院)張貽惠氏辭職後、因校長人選未定、即由該校評議會繼續維持校務、日前該會呈請教育部請迅予選派正式校長、以重校務、昨日教育部已電令該會在校長未選派以前、仍由該會暫維校務、

本埠

◉市教局核准私校立案

▲局務會議通過

上海市教育局十日舉行第二七次局務會議、(一)議審定市立學校校徽案、議決公開徵求後再行擇定、(二)議上海特別市教育局黨義審查會章程案、議決修正通過、又十三日舉行第二八次局務會議、(一)議上海特別市教育局宣傳委員會規則案、議決修正通過(二)議審核惠靈中學等呈請立案案議決、惠靈兩級中學准予立案、滬北公學小學准予立案、崇三小學准予立案、蘇州旅滬公學應令改正、南市報關行公所義務學校及商務書館工人子弟學校准予立案、令改正校名、永安小學准予試辦、青年中學應令改良、育才小學准予試辦、德潤小學准予立案、

◉市教局召集各科討論會

上海市教育局訓令滬南閘北各市校云、爲令遵事、查各科教學討論會、應定期舉行、以便共同研究、茲將開會日期分別規定、錄此抄單、令仰該南閘北兩區各市立學校遵照屆時出席爲要、此令、附分科討論會日期單、國語算術討論會本月十九日星期四下午二時、黨義社會科教學討論會本月二十一日星期六下午二時、算術自然科學教學討論會本月二十六日星期四下午二時、體操藝術科教學討論會本月二十八日星期六下午二時開會地點均在教局、

◉市流通圖書館已開辦

上海市立流通圖書館現已開辦、由陳教局長委馮志方爲主任、石新鑒爲管理員、

◉縣教育局局務會議紀

上海縣教育局於昨日舉行第一三〇次紀念週及局務會議、出席者施局長朱督學鄭果齋孫廷方林蔚文鈕志夷楊慰民潘省三姚繁鏖倪伯英、主席施局長、紀錄倪伯英、(甲)行禮如儀、(乙)研究黨義、(丙)報告事項、略、(丁)討論事項、(一)各校所收學費是否可以扣用案、議決通令各校學費收入有餘全部預算不得擅自留用、如未經本局核准已自挪用之學費應於各該校經常費內扣算、(二)鈕教委函報陳行幼稚園建築委員會議決案並籌欵興築應如何核准案、議決、(一)園址准撥、(二)准新君爲設園建築籌備主任、(三)該園建築圖樣施工細則等應由該會先期報局核奪、(四)建築費准該會決議以三千元爲限、除已經募得半數外、餘由局於十九年度起列入預算分年撥給、(三)略、(四)十七十八兩年度各區公所所收當地教育欵前經函催於本月十五日以前分別調查報解、惟迄未報解應如何催解案、議決再行函催並請教委前往各區公所收取以備急需、議畢散會、

◉中公得四大學演說錦標

勞働·復旦·持志·中公·四大學演說競賽會、籌備迄今、已及二月、日前(十四日)在持志大學禮堂舉行競賽、請王雲五·何炳松·歐元懷·胡庶華等爲評判、與賽者每大學兩人、結果、中國公學社會科學院學生何侃列第一、得金牌一面、演題爲「對於監察院組織法的意見」、第二爲復旦劉奚叔、第三爲復旦王宏謨、持志黃一英、第四爲勞働之蕭杜女士云

◉暨大哀悼沈彭年

國立暨南大學文學院講師沈彭年、雖在校之歷史未久、而以其道德學問、感人至深、不幸中道傷殂、全校咸爲哀悼失色、茲悉該校已加入上海各團體發起大規模之追悼會、昨日特由校長鄭公處函邀各教職員及學生會云、「逕啓者、本校文學院講師沈商耆先生、德高望重、久著士林、不幸於上月二十一日猝遭車傷重逝世、噩耗傳來、凡我師生、莫不同深悼惜、茲本校已加入上海各團體於本月二十二日(星期日)下午二時在小西門外陸家浜路職工教育館開會追悼、以崇賢碩、藉慰泉壤、届時務希賁臨參加、如承惠賜挽聯誄詞、請逕於本月二十一日下午四時前送到本處文書室、」届時該校校長鄭洪年、副校長洪文瀾均將出席致詞云、

◉上海法政同學會開會

上海法政大學同學會、前晚八時許假四馬路杏花樓開第二次執行委員會、並歡宴母校師長、到者鄭校長朱教務長楊總務長及執委等二十餘人、楊志豪主席、王維楨紀錄、先由主席報告開會宗旨、次同學會代表周孝庵致詞、又次楊總務長報告母校對於募集基金之進行情形、又次朱教務長報告母校教務方面革新之計劃、及現在情形、至十時餘而散、

體育

◉萬國足球賽中華隊人選

萬國足球賽開始在卽、中華隊人選問題、早經足球委員會詳密之考慮、大致內定人數、約計二十人、從各方探悉、下列選手、均有入選希望、即周賢言·瞿頌德·馮運佑·李寧·江善敬·李義華·陳璞·孫思敬·安原生·陳鎭和·奚巧生·陳家球·陳虞添·戴麟經·李惠堂·陳秉祥·王雍劭等、正式名單、日內即可發表云、

◉女子籃球賽今日秩序

▲下午四時起在中華籃球房

中華女子籃球聯合會、今日爲第二次賽期、共有六隊交戰、一羣巾幗英雄、均海上素有訓練之師、實力豐富、競爭必烈、茲錄秩序如下、

隊名	時間	裁判員
暨南對培成	下午四時	邵驥
兩江對上中	下午五時	吳邦偉
崇德對勞中	下午六時	宋君復

◉西人足球會最近秩序

上海西人足球聯合會宣稱、(一)本星期日(二十一日)下午三時、樂華對上海西人隊在中華棒球場、作甲組錦賽、(二)上星期日之萬國足球賽對猶太、改期於廿五日比賽、(三)一年一度中華對西人之慈善杯賽、本届定於廿六日早晨比賽、

◉約翰籃球隊勝持志

▲結果爲四十二比三十

▲造成六戰六勝之戰績

約翰大學籃球隊在本季西青籃球會中、已五戰五勝、榮居首席、該隊昨晚又以四十二比三十打敗持志、造成六戰六勝之戰績、按現下形勢看來、錦標希望、實較多於他隊、昨晚七時半、二隊開始接觸、觀者達四五百人、爲最近二週內所未有之盛況、約翰先開紀錄、持志奮力進攻、氣焰極盛、約翰雖强、竟暫告屈服、被持志以十比六居先、約翰雖以四分落後、並不氣餒、後衛陸鐘恩與瞿鴻仁、接應後方、勞苦功高、造成十二比十、旋至十三比十二、躍居前茅、於是聲勢驟變、約翰一路順風、以二十二比十四勝上半時、持志再戰、一在必勝、一在反攻、競爭形勢、益臻緊張、持志先獲二分、約翰陸鐘恩乃有迭連獲三球、成二十八比十六、以後約翰聯絡進攻、頗見得心應手、持志則反現慌張、籃下投擲之機會增少、僅憑遠射之得法、獲中數球、尙能與約翰分庭相抗、對峙局面、後持志魏瀛清與潘作璽二人先後各以四次犯規出場、因無補充之人、由教練王振聲加入應戰、斯時約翰陣線、亦有變化、以致表演精彩亦少、不若前之吃緊矣、結果約翰以四十二比三十獲勝、裁判員史密斯與劭爾德、

▲今晚秩序

西青會今晚僅有二組比賽、於七時半開場、地點在西僑青年會健身房、秩序如下、

一、七時半起	西青對青年	甲組
二、八時半起	約翰對中公	乙組

▲甲組形勢

隊名	已賽	得勝	失敗	百分率
約翰	六次	六次	零次	一零零零
西青	六次	五次	一次	八三三
麥令	七次	五次	二次	七一四
滬江	七次	四次	三次	五七一
持志	八次	四次	四次	五零零
青光	七次	三次	四次	四二九
青年	六次	一次	五次	一六七
也是	六次	一次	五次	一六七
南星	五次	零次	五次	零零零

按南星隊業已退出該會、以後該隊之比賽、一律取消、

西青籃球十四日晚共有四組比賽、結果(一)中公勝同濟(乙)三十一對二十一、(二)西青勝滬江(甲)三十七比四十五比三十、(四)麥令勝青年、(甲)五十一比四十二、(乙)二十六比二十五、其中西青與滬江之戰、頗爲劇烈、滬江初以十比二佔先、後被西青節節爭先、上半時滬江反以十三比十八受挫、下半時起、滬江反攻甚烈、比數曾至二十一比二十一之平手、但始終未見超出、惟極力對抗、分數當見接近、西青再接再厲、卒以三十五比三十獲勝、裁判員舒鴻、

◉中華競走錦標隊慶功宴

◉體育協會舉行

中華全國體育協進會昨晚假鄴益處宴請中華競走隊選手暨各報記者舉行慶功宴、列席者三十餘人、頗極一時之盛、席終由名譽主幹郝伯陽致歡迎詞、繼協進會董事趙晉卿演說、趙君略謂余甚愉快、目睹本屆中華競走隊選手及各方贊助者努力、係商人而選手成績之超越、爲歷屆所罕見、尤屬難能可貴、余常謂吾國商人缺乏正當娛樂之組織、果能以實貴之光陰作有益之工作、如今之競走隊同人者、則不僅有益於個人體育、且可增進國際榮譽、余甚希競走隊繼續努力、尤盼他人聞風而起、擴大範圍云、詞畢、該會繼請趙君給獎、末由史友惠致謝詞、並勉勵同人、努力作來年準備、

◉華中運動會之籌備

華中運動會 已定明春三月在安慶舉行、聞已決定由皖贛湘鄂各省推派代表集合安慶會商籌備計畫、茲悉江西代表陳洪貞(江西省立公共體育場場長)吳球(江西省立女子職業學校主任)二君昨已到皖、本省代表昨日業由省府委派鄒強吳中俊二君先任、一俟湘鄂代表到達、即可開會討論一切、

◉民立校友排球隊勝務本

▲結果二對零

市一公共體育場女子排球競賽會、舉組之初、民立校友隊、即報名參加、嗣該會以該隊人才濟濟、威震滬上、歷有年數、加入比賽、未免減削其他各隊之興味、甚或裹足不前、故函請該隊暫不加入戰團、待本屆比賽結束、與錦標隊作一度表演之比賽、現該會循環比賽結束、務本隊連戰能捷、奪得錦標、爰於前日下午三時、履行前約、在務本操場作滬上稀有之女子排球表演比賽、惟場地不廣、來賓參觀、槪不招待、環列場外者、僅兩校學生二三百人而已、戰時既届、裁判員胡宗藩、第一局民立勝、成績爲二十一比十二、務本先達二十一分、但民立亦得二十分、照例續戰、終以成二十三與二十一之比、民立仍勝、論球藝、民立校友、固名不虛傳、於聯絡壓殺、尤見功夫、但務本之異軍突起、能相持許久、成績之差、僅在幾微之間、殊亦未可因其受挫而小視之也、使假以時日、或不難練成鐵軍、稱霸滬上也、

▲民立校友隊 蘇祖琦、(隊長)郁賽玉·許月芳·陶蕭·溫志清·黃杏芬·朱民寶·張蕙森·劉碧雲·朱友蘭·陳彩鳳·雍麗君·

▲務本隊 薛志潔(隊長)·王雪華·張碧如·李玫·淩其慎·諸尙復·沈祖瑗·王麗英·王金鳳·王祥弟·錢蓉儀·陸美雲·

"康克令"

「寶劍贈烈士」名筆贈友人

「康克令」自來墨水筆及活動鉛筆製造之精良樣子之美麗久已譽滿環球爲人所共知毋待贅述

茲屆冬節餽贈親友以名筆刻字於其上可永留紀念較之其他禮物實無以上之並備新式刻字電機刻名免費

自來墨水筆：每枝五元至六十元

活動鉛筆：每枝二元至四十元

購筆一枝 加贈美麗日曆一只

中國獨家經理 永安有限公司

德商雙龍洋行

本行開設上海已有四十餘年各省並無分支今有新到萃藝牌子各種新表並經售瑞士金銀手表及各種金銀馬表德國新到回光千里鏡真貨價廉如蒙賜顧請至南京路一三四號 雙龍洋行謹啓

斷根不發 心胃氣痛散

此散見效速極無論何種心肝胃氣痛及遠年難治之頑症雖痛到十分辛苦一服此散痛苦立止病後斷根誠胃病之根藥如服過各藥無效請試服一瓶奇效立見也每瓶一元小半元 廣東蔡同德 杏林軒

胃氣 咳嗽 靈驗如神 當面見效

胃氣仙丹專治一切胃氣病無論遠年新病每盒五角 咳嗽仙丹專治各種咳嗽肺病氣喘每盒一元 抱經堂啓

掃光 ◀癩疥瘡▶

專治乾濕大小坐板瘡水天泡瘡癩疥諸瘡 總發行 東新橋 杏對新海 濟門閘 廣

見煙自厭

本局已化驗所有戒煙藥、凡服本局戒煙藥者前後心苦斷根 見煙自厭 局址上海

上海縣註冊●農商部給獎●

寰球著名 痔瘡第一靈藥

痔

立刻止痛 確保一服斷根

本所化痔神丸專治男女內外痔漏脫肛血痔 ... 同仁醫藥所 上海 廈門 漢口 廣州 南京 汕頭

一搽斷根 治頑癬藥水

此藥水專治頑癬牛皮癬 ... 小瓶 大瓶 上海二馬路 四馬路 濟生堂 報館對門

林渭川白濁丸

本醫生所出藥品概以林渭川肖像爲商標經前全國註冊局審定本丸並經上海特別市衛生局試驗所化驗証明無毒林渭川白濁丸根據本醫生三十餘年臨診經驗而製成 每瓶一元八角 小瓶一元

本外埠各大藥房大公司及先施永安新新均有分銷 總發行所上海二馬路雲南路安康里 林渭川藥製所

上海縣註冊 農商部給獎

胃氣痛丸

立刻止痛 一瓶斷根

此丸藥性溫和男婦老幼咸宜專治九種心肝胃氣痛無論遠年新病百試百驗 每瓶一元二角(六瓶六元)雙料二元 外埠函購請寄總所寄費加一 分銷處 南京 武定橋 上海 廣州 漢口 總發行所

遠年胸部病痛

氣管炎哮喘及慢性咳嗽等啤士葯片均能療治之

咳嗽頻仍 哮喘時發 氣呼吸艱難等症 如果一日不愈 則胸肺等部之衰弱危險 即一日不獲免 故凡關於氣管部份之宿疾 洵宜從速根治 而不容片刻緩也 欲謀根本治療 請常服啤士藥片 舉凡久咳哮喘及氣管炎等 以此著名呼吸藥片治之 藥到病除 靈驗如神 啤士藥片 銀色紙包 祗須扯去包皮紙而納諸口中 立即融解化汽 其藥力極强 經炎痛氣管而直達肺部 啤士治病止痛 順氣化痰 能立愈久咳 保不復發 玻瓶封裝 各大藥房均有代售

啤士 請速購服之

上海日夜銀行

辦事時間 上午九點至下午七點 星期日照常營業

定期存款表（銀洋一律）

三個月 週息七厘　二足年 週息一分
六個月 八厘　三足年 一分一
一足年 九厘　四足年 一分二
五年半 照本加對給息（即對本對利）

新設保管箱庫

本行新建鋼骨洋房。特設純鋼堅固新式保管箱。大小俱備。供客貯藏貴重物品。穩安簡捷。地點適中。時間最長。取費低廉。函索章程即奉。

地址 愛多亞路大世界東隔壁　電話 六〇六〇七六

德醫沈奎伯

馬路新世界（福星大戲院）對面大慶里口應診專治

淋濁 新淋一針止痛止濁不效免費久淋根斷用新法注射半月全愈

梅毒 能用靜脈注射用新法秘製六〇六雖虛弱人亦能忍受保無危險

軟下疳 十日完全治愈包不開刀

橫痃 一針止痛而七天全愈

透熱電療 本醫師畢業於德國大學醫科實習於英德醫院後在臨診二十餘年

顯微鏡 助治頑固老濁 用顯微鏡檢查淋菌每次收費二元

門診 上午十時至下午六時 逾時不候 診金一元 7987 戊B

申報緊要分類廣告

徵求

◉李秉德招尋螟蛉子李招生 茲有常熟南門外辛安鄉芸甸李小名招生現年廿七歲 於民國十一年冬家中口角 乘隙出外 迄今七年 無蹤跡 如知其下落者 或小夫婦現住圖 知悉者 請函告李秉德 重謝 乙B7122

◉中國狩獵研究會徵求同志 本會由國內愛好狩獵者 有經驗之獵友組織而成 目的是要聯絡全國狩獵同志 切磋狩獵之學術 以便互相研究 入會者 請函索章程 地址 三十二號 中國狩獵研究會啓

聘請

◉招請本外埠經理員 本公司經售各縣鄉村 添設經理員 凡有誠實可靠 願為本公司經理者 請速函詢 地址愛多亞路三十九號四層樓本公司 乙B

聘請各縣經理

本會除上海外 擬在濟南、天津、漢口、南京、蕪湖、安慶、烟台、蚌埠、九江、南昌、青島、廣州 各處聘請經理 江蘇全省 浙江全省 各縣經理一位 有志者 請開明履歷 任各縣 並寄郵票 以前來詢問者 來函請寄上海 職業介紹所 乙B

遺失

◉遺失莊票作廢 今遺失恒昌莊第三八〇二號 一月期莊票一紙 洋八百元整 計銀洋二十元 已向莊掛失 恐有不知者以為錢莊 特登報聲明作廢 B4078

◉聲明作廢 期第九十一號 計六百元 遺失本市南市一帶 聲明作廢

◉遺失方單聲明作廢 先父王公根川於今秋病故 遺下方單一紙 坐落十八保二十一圖 王公四十九號 面積一畝二分 業戶王積德 茲因尋覓不見 恐有遺失 特此登報聲明 作廢 乙B7113

◉聲明遺失 茲遺失六月二十九日吉和輪進口提單一紙 計紅茶124箱 小箱20箱 已向吉和輪掛號 嗣後如有人撿得 作為廢紙 特此聲明 茲泰記 B4076

◉聲明遺失圖章 本廠於本月六日晚 被竊去方形木質圖章一方 文曰鍋塊二字 如有人撿得 即作為廢紙 嗣後本廠出品 均以此項圖章為無效 特此聲明 B4665

◉遺失存摺聲明 今遺失上海銀行第三七〇六號活期存摺一本 計洋二百元正 除向該行掛失止付外 特登報聲明 劉白玉啓 B4061

◉遺失聲明 茲遺失上海銀行虹口分行第九三八號儲蓄存摺 扣除向該行掛失外 特此登報聲明作廢 譚詠記啓 B4666

◉失物聲明 鄙人在上海國華銀行存有乙種活期存摺 第八號 於本月十一日在京滬車中遺失 除向國華銀行掛失外 另補新摺 此登報聲明 丘春史啓 十二月十七日 B4062

◉遺失聲明 今初七日在途遺失支票一張 向莊掛失 無論何人拾得 作為廢紙 特此聲明 B4074

◉否認棧單遺失作廢聲明 今三記煤號向本號廿二年訂購 ... 此棧單作為廢紙 特此聲明

◉葉萬康律師代表蔡談氏聲明

◉遺失田單聲明 茲將坐落新塘二十四圖 ... 遺失 特此聲明 乙B7118

◉遺失聲明 啓者本號前向新聲 ... 特此登報聲明作廢

◉遺失聲明 乙種存摺 ... 聲明作廢 乙B6921

◉遺失方單聲明 鄙人戶名張世德 ... 特此聲明 乙B1607

◉遺失聲明 本月六日在途遺失中國銀行存單 ... 聲明作廢

◉杭州中國存款摺作廢聲明 茲遺失杭州中國銀行第九四三三號 ... 聲明作廢 乙B6989

◉棧單遺失作廢聲明 今遺失老三井棧第二八一號 ... 作廢 B4046

◉徐福成律師代表雙新堂聲明期摺遺失作廢啓事 乙B6998

聲明

◉聲明無效 敝行承辦總局油漆 ... 特此聲明 B7123

◉張湘園聲明驅逐劣子 ... B4072

◉被竊聲明 本公司於本月十日晚被賊竊去 ... 特此聲明 B6964

◉聲明 茲有不肖之徒在外私刻圖章 ... 特此聲明 B4043

◉受盤聲明 茲受盤 ... 特此聲明 B4073

◉受盤聲明 ... B4050

◉青兒鑒 ... 見汝即速回 母字

◉患脚氣者鑒

◉白金錶被偷 ... 鍾漢英謹啓

啟事

湖南省政府建設廳歡迎華僑來湘興辦實業啓事 乙B9644

◉婺源大坂汪月如啓事 乙B6891

◉乾元當啟事 甲B304

出售

◉上等房產基地出讓 ... 乙B

◉印刷生財出讓 ... 乙B6694

營業

幻術 面授國授世界各種新奇幻術 蘇州蕭家巷五六號幻術研究社

家庭職業 本會現徵求各地同志共同研究 ... 丙B1094

科學種菇 四季可能 利用鋸屑 ... 杭州湖市 ... 吉

孔雀牌牙膏 每支二角 每打二元 函購郵費加一 上海白克路廿四號新亞藥廠發行

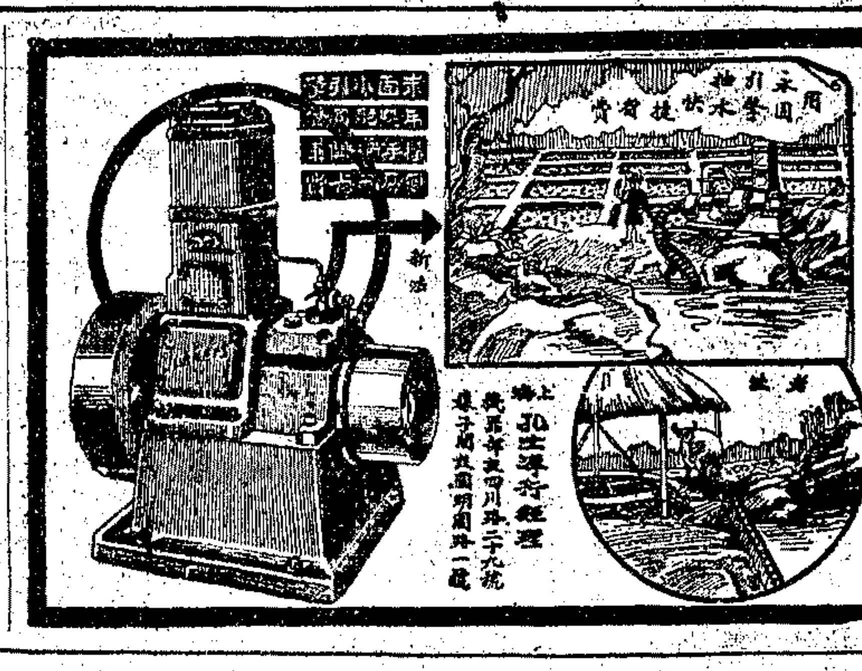

五淋白濁之救星 呂美氏淋洪敵丸 Rheantine Lumiere

本國切效種 ... 即通購有外洋九上 ...

博士登茶

香甜滋補

此茶為一種新發明之飲品 係以小麥麩精與糖汁研炒製成以代普通之茶與咖啡最佳 麥能補血麩清腸胃皆有益於身體婦女飲之肌膚滋潤如花美貌可以避免普通飲茶面黃之弊

飲法 取粉一平茶匙置溫熱杯中加糖沖開水多攪加牛乳味更濃

中國經理美商同益洋行
上海外灘念四號

解決婦女停經 通經

調經丸 主治婦女經閉 ... 德法醫學博士 ... 德法氏老藥房秘製

丹琪點唇膏 使唇美而艷

試以此膏點唇，則管中橘黃之色，即一變而為玫瑰紅。朱唇鮮艷，美乃絕倫，點時若稍用力，色乃益麗，彌復鮮妍。且一點以後，丹琪與唇化為一體，純潔衛生，美艷爽潤，嬌艷之色，竟日不脫亦不退，故以丹琪點唇，則唇之美，唇之可愛，完全出於自然。請即試用之。此外如丹琪臙脂香粉美容霜等，悉為增進美觀之著名唯一工具。

美國紐約勒夫脫公司監製 C730

Manufactured by
The Geo. W. Luft Co.
New York, U. S. A.

周文卿花柳專科

周君文卿 ... 新輪老手 科學醫學 時間包醫 ... 淋濁血清 德國六〇六 花柳最短 ... 至一元每針 解毒藥品 周君醫面議 診所在六馬路 ... 日夜號金一角 ... 介紹人 ... 同啓

面色與財運

◉洗面鏡面散 ... 生髮膠 癬瘡 ... 胃氣散 咳嗽仙丹 ... 代售處 先施永安新新公司

◉送一年 ...

絕蚊的 ... 送 ...

耳聾立聰丸

認明德法老藥房功效甚速立愈斷根 法麟氏耳聾立聰丸 腎補耳爛散 ...

程鳳生醫生秘製包〇愈斷根

立止遺精丸

專治夜夢遺精無夢滑精

程鳳生 德和 ...

杭州影戲院

城站原址 四週紀念 大減價

初集 三門街 ... 張余趙 玲漢詠 君民霓（演合）

預告 風月寶鑑

包廂 ... 花樓 ... 日夜一律 一角

生氣蓬勃

凡一帆風順進行順利者必其精力過人生氣蓬勃也故君果希望前途光明及勝利者應即服食保衛爾 保衛爾牛肉汁以增益君之精力 神效牛肉汁滋補營衛功效宏鉅能造成健全之體格能養成偉大而新鮮之精力 人之易於疲乏者成功匪易也苟欲不疲乏者請飲……

保衛爾 BOVRIL
神效牛肉汁

朝晨口臭

◉殆為任何人所難免 ◉愛斯得靈漱口立愈

就寢之前，無論如何刷牙漱口，翌晨朝起，口中總覺粘膩味惡，斯即口臭也。愛斯得靈漱口水，為驅除口臭之妙品，簡便靈驗，早晚用之和水漱口，則口齒咽喉等處，竟日爽暢，愉適無比。愛斯得靈乃最有力之漱口藥，兼能維護口腔，避免黴菌之侵襲，於是呼吸暢適，口臭自除，且以其質濃厚，可以和水使用，故尤經濟合算。

……漱口妙品 護喉良藥……

其效宏！其價廉！其味爽口！

美國安濟公司出品 各大藥房均有代售

ASTRING-O-SOL

上海機聯會

民國十九年元旦日開始

發行機聯會刊（單行本）

緣起

本會自十七年發布機聯會刊於各日報以來讀者僉謂文字切要廣告新頴頗受社會歡迎但以容易散佚爲憾爰自今始改爲單行本「機聯會刊」以期永久與前所刊小冊不同

旨趣

宣傳國貨　灌輸常識　補助青年　矯正舊習

内容

大致略如本會發刊於各日報機聯會刊中所載之論文爲一般工商界所需要者尤爲一般青年所願寓目而不以爲迂腐可厭者要目如左

（甲）文字

▲我們的貢獻　▲職業修養　▲社會寫眞

▲夫婦之道　▲比喫飯更要緊的事　▲法律與戀愛

▲我之棒喝語　▲徵文通訊等……

（乙）圖畫

▲不革命事項　▲不平等事項　▲矛盾事項

▲不雅觀事項　▲無意識事項　▲名畫攝影等……

廣告

圖畫體　小說體　普通體　新聞體　調查體　研究體

通訊體　滑稽體　故事體　問答體　批評體等……

▲登載廣告函索刊例卽寄

▲非國貨廣告概不登載

出版

定期每月刊行一册每期印三萬册第一期定於十九年一月一日發行（各國貨工廠均有代派）

定價每册三分預約十期連郵三角試閱請寄郵票一分卽當奉贈一册

上海機製國貨工廠聯合會啓

地址　上海貝勒路二十七號

電話　三六八二二

●徵求各埠本刊代派處●來函知照試送十期●

胃氣一咳嗽

靈驗如神　當面見效

[illegible]

抱經堂啓

此頁報紙印有佛號　應盡敬禮不可輕褻

諸君閱報至此請虔誦

南無阿彌陀佛

或百遍或千遍或十遍

當獲現世十種功德

新式永備牌整體電池出世

新式電池之前面圖樣

新式電池之後面圖樣

下列圖樣，示舊式電池貼紙，現已廢止不用，謹防僞品冒充。

永備牌整體電池，標以此種新式貼紙及封以新式改良黑膠者，均係加工特製，專供中華各地之用。保證光明有力。特別耐用經久。購買電池之時，務請認明一面英文一面華文之此種新式貼紙。切勿購買劣品。

永備牌電筒電池——耐用經久

EVEREADY

Trade Mark

美國紐約永備廠製造

7319

食必有時

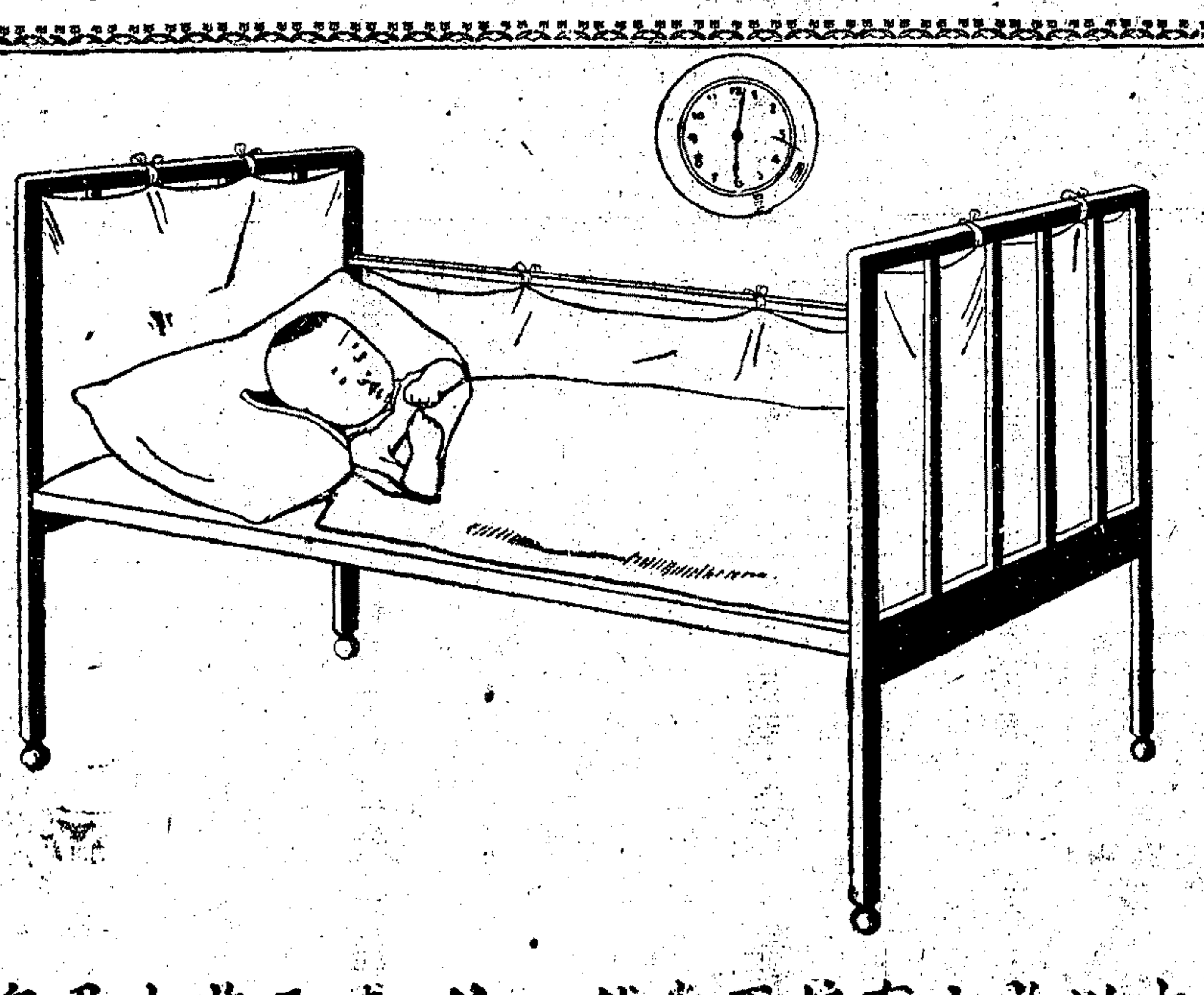

古人有言食必有時。所以節食欲。重衛生。對於小兒。尤為重要。蓋小兒腸胃細弱。哺食須有定時。每見雇用之奶娘。於小兒哭則哺之。不問其饑與否焉。以致常有不消化等症發生。煞用

勒吐精代乳粉

哺兒。依表沖調。按時而哺。食卧皆有定時。非特於小兒身體及消化大有裨益。且能養成堅忍能耐之德性。乏乳哺兒者。曷試之。

奉上郵票拾分請將勒吐精代乳粉一樣罐及育嬰指南書一本寄下

此致

上海郵政信箱七零五號

英瑞煉乳公司

姓名

住址

申

大世界游覽儲蓄部存款章程

甲（活期儲蓄）	存數自銀元一元起滿三百元每月贈游券一張多則類推利息按月七厘每半年復利
乙（零存整取）	每月存洋五元每月贈券一張定期三年到期取本利二百十元六年者五百廿六元九年者一千元
丙（整存整取）	一百元爲一份定期一年每份每月贈券四張到期無息還本三年者贈券五張五年者贈券六張
丁（整存整取）	一百元起碼每月贈券一張多則類推定期一年到期取本利一百十元二年者一百廿四元三年者一百四十元五年者一百八十元
戊（逐月付息）	一百元爲一份每月贈券一張定期一年逐月支息八角三年者九角五年者一元
己（對本對利）	一百元爲一份定期七年到期取本利二百元每年贈券廿張分春夏秋冬四季照付
庚（子女嫁娶）	二百元爲一份定期十五年備將來子女嫁娶之用到期取本利一千元每年贈券卅張
辛（長券存款）	一千元爲一份定期一年週息八厘贈長年游券一張
壬（長券存款）	四百元爲一份定期一年贈長年游券一張到期無息還本
注意	辦事時間上午十二點起下午八點止 電話六〇六〇七 章程函索即寄

上海四馬路

大華藥房

▲國歷本月一日起▼

冬季大廉價

大贈品……三星期

本藥房爲應各界需要起見爰將經售各項歐美原料冬令補劑化妝用品配合處方以及自製良藥一律廉價出售外加贈品以酬雅意茲將各種家用名藥擇要列後敬備採購尚乞公鑒

大華晶（補血強身） 告吾康（清血止濁） 亞斯匹靈片（退熱止痛） 大華潤腸丸（利濕通便）

凡咳靈（補肺止咳） 黃金丸（固精補腎） 嬰孩良友片（肥兒強種） 美味防疫糖（殺菌潤喉）

名目繁多不及細載 另備目錄承索即奉

家庭醫藥顧問社 嚴蒼山主辦▲爲慈善界空前所未有▲只納社費數元▲門診出診不收診金▲章程函索即寄▲社址法租界打鐵浜蒲柏路四百廿號3663

上海邁羅食品公司 廿週紀念 門市 批發 一律優待 三馬路勝券里對面

南京路 孔雀公司之 襯衫・尺寸加長加闊 各種毛羢・棉絨・府綢 定價并不增加 與又短又窄者大不相同 減價期內 每件一元六角至七元 戊特4176

本埠新聞

淞口宣佈戒嚴

▲進出口船隻不准夜航

吳淞要塞司令鄧振銓、以吳淞口係長江黃浦之門戶、防務至關重要、故於昨日、令飭所屬南石塘南北兩砲台・獅子林砲台・探海燈台・觀察台・及守備營等、一體不分晝夜、認眞防務、毋稍鬆怠、並於即日起、長江南北兩口及黃浦江口、在該塞各砲台海正面防綫範圍內、實行宣佈戒嚴、在此戒嚴期間、援例自每晚六時起至翌晨六時止、無論中外大小船隻、一律禁止通行、如有船隻、無故違禁、闖入防綫、要塞放信砲（空砲）三響、勒令停航、退出防綫、倘開放信砲後、仍抗不聽命、即行實彈射擊、所有損失、概歸該船自負責任、業於昨日布告週知、並函咨交涉公署、轉致各國領事、通知進出船隻、一體查照矣、

外交討論會移交

▲王光昨辦理結束調部供職

▲由情報司幫辦楊光泩接收

外交部會於本月六日、命陳世光將滬辦事處房屋移交情報司幫辦楊光泩接收、並命徐謨將交涉公署移交陳世光、並命楊光泩承理外交討論會事務、昨日外交討論會事務處長王光、已將一切移交手續辦理完竣、結束各項案卷、促楊光泩前往接收、王本人俟手續清楚後、即返京調部供職、外部駐滬辦事處昨日亦函情報處、略謂、本處遷移交涉公署在即、希速派員接收原址內傢俱等項、以便逐一點交云云、至交涉公署方面、因徐交涉員尚未返滬、一時未能移交、

德參贊昨晚晉京

▲晤外王轉述德政府意旨

德使館近奉德政府訓令、以中俄交涉、已由兩國政府直接開議、對於前由駐兩國境內之德使館設法代爲維護兩國間僑民利益之職務、手續殷繁、賠累不堪、當正式聲明不願繼續負擔此項責任、駐京德使館費休、昨爲此事、特乘昨晚十一時夜車晉京、面晤外交部長王正廷、轉述德政府意旨云、

各界關心東北事件

▲四區十二分部電慰東北將士 中國國民黨上海特別市第四區第十二區分部、昨發出要電云、各報館轉東北禦俄全體武裝同志均鑒、赤色暴俄、出兵犯境、占略邊圍、步步進逼、屠戮人民、時時發生、不獨破壞東亞和平、更復違背非戰公約、幸賴前敵諸同志、率領健兒、驅逐暴俄、奮勇爭先、捍衛邊陲、士氣百倍、護國保民、歌功頌德、尚希加緊奮鬭、繼續努力、以保東亞之和平、而拯人民於水火、殊深利賴、謹用電慰、並祝勝利、（下略）

▲上海製帽工會討俄宣言 暴俄虎視眈眈、欲吞我國疆土之野心、由來久矣、茲乘我中央收回東鐵路權、撲滅赤化淵藪之際、乃暴俄逞其鬼蜮伎倆、稱兵侵犯、掠地殃民、東北同胞、遭此殺戮、計其損失、何止萬萬、受此鉅創、東北之原氣殆盡、地方之噍類無遺、民衆等痛心疾首、憤懣難舒、惟鼓勇氣、爲我政府外交之後盾、切望中央籌安邊陲、迅令全國得力將士、馳赴東北、力攻暴俄、收回路權、保全國土、以解倒懸、而雪民憤、如不達到目的、國人自願共起奮鬭、甘爲槍下鬼、不作偷生漢也、實深痛切、瀝血宣言、

中國航空公司暫停滬漢飛航

▲據云與滬蓉線衝突故

中國航空公司經營之滬漢航空事業、自開辦以來、成績頗佳、乃該公司上海辦事處、忽於昨晨、宣告暫停飛行、更據該公司負責人稱、此次滬漢航空暫停營業、並非因經營困難、亦非以氣候關係、至確實原因、則未宣布、惟據另一方面消息、該公司滬漢飛行、每日往返各一次、分設南京九江兩站、以作中途停降、飛機自美國運來、近更新增兩架、駕駛員均爲美國人、除搭客外、並載郵件、自滬至漢、在昔乘江輪須四天、今乘飛機、祇須七小時、故自滬漢航空成立以來、中外稱便、今雖暫告停業、他日不無復業希望、然於航業上「不無打擊、至其停業眞相、大致因該公司原爲鐵道部長孫科所主持、今孫科辭卸該公司名義、滬漢航空移交交通部辦理、而交通部本有滬蓉航空線之計劃、現今滬蓉線之京滬段航空、已開航數月、正次第向漢口成都方面計劃擴張中、則中國航空公司之滬漢航空、與交通部之滬蓉線、不無衝突重複之處、故自交部接收中國航空公司之滬漢航空事業後、即有更改孫科與該公司所訂之中美合同之議、「今次滬漢暫停飛行、或即以此爲其癥結也、

上海郵工堅決反對中美合同

▲代表八人說明反對理由

▲賓委員長允爲轉達部長

上海郵工、反對中美郵務合同、電呈中央國府交部、請將該合同取消、迭載前報、現悉上海郵務工會及上海郵務職工會、已聯合組織「上海郵務同人反對中美航空合同運動委員會」、專一辦理該項反對事宜、交部聞訊後、恐釀事端、特派交通職工事務委員會委員長賓覺蒼來滬、與該兩會同人談話、當由該運動委員會推舉代表八人前往、賓委員長承認該合同確有不合之處、希望將來根據國際航空公約、設法修改、當由代表等表示該項喪權辱國之不平等合同、希望立即根本取消、否則最少限度、應由交通部明白確定、郵局除擔負按照實際所載郵件之酬費外、其餘一概不負任何經濟責任、倘若交部當局不諒郵工苦衷、於本星期內對於此項要求、不即接受、惟有拒收航空郵件、以示堅決、賓委員長以理由充足、當允轉達部長云、

總部交通處通電結算租輪費

▲高處長之删電

招商局・三北・寧紹・和豐・大達・怡大・源安・海通・各輪船公司、昨接南京兵站交通處長高禮安來電云、限即到、上海分送（銜略）公司均鑒、奉命結算本處經租各輪十一月分及十二月上旬租金、請尅日派員來南京下關招商局內兵站交通處結算爲荷、再如有未訂合同各船、請一併携帶合同前來訂立、兵站交通處長高禮安删、

虞光醫院遷居啓事

敬啓者本院既於月前遷至靜安寺路跑馬廳對面同福里口一五八號照常應診 又育兒衛生常識書發行所并遷此處敬以奉聞 電話三三四六九

千元獎金

是上海同昌車行卅二週紀念大廉價優待顧客之特獎 祇須購滿五元 即有希望

雙龍牌紅綠名茶

冬至禮品請用

茶爲我國名產 不僅國人嗜之 外人亦深嗜之 本店各種紅綠名茶 均親自採運 復以精工選製 不特色味香三美 俱臻上乘 而載茶各種箱聽 莫不美備 現屆冬至 若以饋贈親朋 最爲珍貴 則受者必深感盛情 而交誼自能更進一步 誠爲冬至送禮中無上佳品也

上海雙龍茶店謹啓 總號南京路西首 北號界路北火車站 特乙7113

雪格努打包鋼皮

SIGNODE

用雪格努保險鋼皮封捆出口貨物最爲可靠有下列諸優點 價廉物美 包無偷漏 用法簡便 減省水脚

中國獨家經理 錦隆洋行 四川路一七七號 戊特2881

新新公司 冬季大減價展期十天

特辦冬節禮品如冬卡玩具銀器雪茄洋酒以及一切實用禮物并有新到大批大小花絨地毯減價展期十天特別賤售機會無多欲購請速 購十元禮券贈送精美日曆一組

最新發明 鍾靈汽壓印字機

已大帮出廠本機自鍾靈君回國經數月之研究精益求精從新改製已臻完美保管適用歡迎各界參觀試驗說明書樣張函索即寄 經售處商務印書館 上海漢蔡公司總發行四川路橋南二一六號 乙特6985

溫台輸送隊過滬赴京

中央需用輸送隊、特由京派員、赴溫台等處招募、現已招得輸送隊八十名、昨由該處招募員袁世俊・楊桂福・二人率領、由海門乘坐招商局廣濟輪船來滬、於昨晨七時、抵十六舖碼頭上岸、至南站換乘滬杭路下午三時四十五分之十二號上龍區間車、至麥根路、轉赴首都、

滬錫軍隊調防

▲二十六團第一營調滬

▲十六團二三兩營調錫

分駐蘇州無錫等處之第五師第十三旅二十六團第一營、於昨日奉命開回滬防、業於昨日、由常州專備車一列、輸送回滬、所有崑蘇錫各處防務、另調駐滬第三師八旅十六團二三兩營及迫擊砲連機關槍連擔任、亦已於昨日由滬乘專車、前往接防、

各界反對小幡使華文電

▲第三區黨部宣言 （銜略）頃閱報載稱、日本政府有任小幡西吉繼佐分利爲駐華公使之議、聞悉之下、不勝駭異、查民四日政府脅迫袁世凱簽訂二十一條、小幡西吉實主動之、近復在東京狂發謬言、謂中國之撤消領事裁判權、抽象的似無不可、具體的則萬不可能、對於吾國之撤消內河航行權、則非特不加贊同、且謂將力圖長江流域貿易之進展云、是吾國現在全國一致努力於撤消領事裁判權及收回內河航行權、運動、小幡西吉倘未實任駐華公使之職、其對中華問題之言行、已屬如此、則求其諒解我新中國之精神、已萬不可能、而希望中日修約之良好、尤不啻南轅北轍、蹈之往事、跡其近論、對於小幡西吉如駐華公使一節、實萬難贊同、務希各界一致奮起、併力以赴促我政府之不予同意、日當局之從速猛省、庶幾東亞前途、得永保和平、中日關係、稍有一線之曙光焉、謹此宣言、

▲市黨聯會通電 （銜略）日本政府自駐華公使佐分利自殺後、即議決任命小幡西吉使華、消息傳來、不勝駭異、查小幡於民國四年、威脅袁世凱締結二十一條、欲以不平等條約、侵略我國家、滅亡我民族、小幡之於我國、固已爲國民切齒矣、今者二十一條前恥未雪、而小幡使華蓄敵重來、乘隙侵略、昭然若揭、本會感於二十一條之隱痛未已、帝國主義之侵略宜防、深願全國同胞、一致主張、嚴拒小幡使華、務使日帝國主義之爪牙、不再污我革命外交史之一頁、黨國幸甚、民族幸甚、謹此通電、

▲國貨工廠聯合會通電 蒸電反對小幡使華、計邀鈞鑒、頃閱十一日電通社東京電、小幡與我社記者談話、關於治外法權撤廢問題、意存反對、關於內河航行權、主再擴張、處心積慮、怙惡不悛、溢於言表、如再使華、與中日修約前途、必多障碍、報載十三日外交部長（銜長）在京招待各報記者謂、小幡使華問題、政府尙在考慮、并聞明日電紛傳、已得同意爲不確、具徵尊重民意、不勝感佩、日人奸詐性成、難保不甘言利誘、務懇始終順從民意、嚴詞堅拒、勿墮其計、以保主權、上海國貨工廠聯合會叩諫、

▲恒大紗廠工會 昨爲反對小幡使華事發一快郵代電文云、國民政府外交部鈞鑒、週日各報盛傳日本駐華公使佐分利歸國自殺後、日本政府將派小幡西吉繼任、但因事屬傳聞、未敢遽信、昨閱各報、確有行將任命之記載、至深憤慨、查小幡西吉、曾在民國四年、以帝國主義之勢力、誘惑我國袁世凱稱帝、又於迫簽二十一條約時、舉動專橫、以叔輩寄、猙獰壓迫、狂妄失態、有損國體之尊嚴、觀其近日言論、非特如故、且有加焉、竟若准其前來、於和平於親善、勢將立即破裂、今爲懲前毖後起見、用敢電請鈞部、迅即對日嚴拒小幡西吉使華、以免作祟而弭隱患、黨國幸甚、職會禱甚、

收回航權後初步計劃

▲交部現在審查中

▲竣事即呈中政會

收回航權問題、前經交通外交工商財政四部、各派代表、在京開會五次、議定具體辦法兩項、㊀內河航權及沿岸貿易權、主張完全收回、㊁獎勵航業、及補助商辦航業、新上海社記者、昨晤交部在滬某司長、謂交通部對收回內河航權後之航政計劃、已加準備、交通部長王伯羣、前會諭令航政司起草、其第一步辦法、業已草竣、內容即收回航權外之外輪行駛限制、及中國行船之分配等項、現正在審查中、俟審查竣事、即呈中政會審核云、

世界書局 讀書儲蓄

手續最簡捷

（宗旨）提倡儲蓄鼓勵讀書使人人都有書讀人人都有儲蓄

活期儲蓄 隨存隨取 週息一律九厘

按月支息 定期一年 週息一分另八

整存整取 定期五年 週息一分七厘

零存整取 定期一年 週息一分一厘半

對本對利 存足七年 書券外照本加倍

往來存款 可開支票取款利息優厚

有此表利息內有書券洋二厘至三厘

（說明）定期儲蓄最短三月最長十年詳細章程索閱即奉贈

每日上午九時起下午六時止 星期上午休息下午一時起

地址 上海四馬路 世界書局（電報掛號）3710 第二進屋 讀書儲蓄部（電話）14722

本市衛生運動情形

市衛生局舉辦第四屆衛生運動、並爲勵進學校衛生、使學生明瞭其重要起見、兼辦衛生展覽會業誌報端、聞前項展覽會所陳列者、以各種病狀模型及種種關於衛生之圖表說明等爲多、其他關於兒童衛生及口腔衛生等種種模型及說明圖表等、亦極豐富、聞十四日開幕後、雖因天雨、而各校學生前往參觀者、仍甚踴躍、計兩日參觀人數、共逾數千人、又聞舉辦之清道夫分段清除大比賽、比賽日期、自十五日起至廿五日止、並於二十日舉行清道用具大檢閱分別優劣、以定獎懲云、

滬杭路夜車暫難恢復原因

▲機車缺乏

▲現正趕修

路局方面確息、滬杭路夜車、本擬於日前與京滬路夜車、同時恢復行駛、祇以該路機車缺乏、夜車暫難恢復、並悉現正竭力設法、趕將待修之機車修復、以冀早日照常開駛云、

公司查驗執照再展三個月

▲自十八年十二月十日起

▲至十九年三月九日爲止

市府昨令社會局及商整會云、爲令飭事、案准工商部商字第七三零一號咨開、案查公司驗換執照、前於六月九日限期屆滿、當經本部展限六個月通行、咨請轉飭遵照在案、其已遵章呈請查驗者固多、或因各地交通阻滯、商人對於中央政令、未及週知、未依限呈請者、尚復不少、本部爲體恤商艱起見、特再展限三個月、自十八年十二月十日起、截至十九年三月九日止、除公布並呈明行政院備案、及令行各省建設廳・工商廳・各特別市社會局・及各商會聯合會外、相應咨請貴市政府查照、轉飭未依法呈請驗換執照之公司、依限遵照辦理、再呈請驗換執照者、併應檢具公司章程、最近股東名簿董事監察人姓名住址表呈請查核等由、准此、除分令本市商人團體整理委員會外、合行令仰該局該會、即便轉飭各商依限遵照辦理、毋再遲延、此令、

財部批復活頁賬簿貼印花辦法

▲每冊每年貼一角

賬簿貼用印花辦法、已由財部頒發條例、惟活頁賬簿、未見明文規定、曾由上海會計師公會呈請解釋、昨日財政部批復該會云、「呈悉、活頁賬簿、仍應依照條例以年計算、印花即貼在首頁書寫年月處、每冊每年一角、仰即知照、此批、」

興化代表到滬提振欵

本年興化旱災、甲於江北、災民無歲乞食、死亡相繼、省振務會議決、撥付興化等四縣五萬元、該縣應得一萬二千五百元、現該縣振務分會已派高鑑年・石鳴鏞・王盈・到滬、與省振務會常委王一亭接洽、提取此項振欵手續、

各機關紀念週彙誌

▲市執委會 昨日上午九時、舉行第三十八次總理紀念週、潘公展主席、王天任紀錄、陸樹傑司儀、陳德徵報告黨務政治、禮成而散、

▲海軍編遣處 昨日上午十時、舉行紀念週、到者百餘人、主席特別黨部常務委員鄭友益、司儀周西坡、行禮如儀後、楊世恩報告、㊀黨務、㊁內政、㊂外交、禮成而散、

▲市政府 於昨日上午九時、舉行總理紀念週、參事秘書科長各職員均到、市長主席、行禮如儀、先由第五科朱科員維廉報告政治、次由第三科科長報告市政、旋由主席補充政治報告、並指定孫參事於下次紀念週演講、至十時散會、

▲上海縣黨部 昨日上午九時、舉行第四十二次總理紀念週、由王立屏主席、胡乃文紀錄行禮如儀、首由主席報告黨務及政治事、

長青聯英專權演說、禮成散會、
▲兩路黨部　昨日上午十時、舉行第四十二次總理紀念週、主席鄭文利、紀錄單政帥、行禮如儀、後主席報告黨務政治、禮成散會、
▲市總工會籌委會　昨日上午九時、舉行第十三次紀念週、主席金永昌、行禮如儀、主席報告一週間具體經過情形後、由顧永泉報告政治、周學湘報告工運、張耀明等均有極長演說、禮畢散會、
▲上海縣政府　昨日上午九時、舉行紀念週、由第二科長史伯符代主席、顧愛青司儀、胡恭壽紀錄、行禮如儀後、即由主席報告上週間工作概況、㊀督促區政事項、㊁公安經費籌墊經過、㊂北區路征工築路、舉行開工典禮、後進行頗爲順利、旋各局次第報告一週間工作情形、禮成散會、
▲兵工廠　舉行紀念週、由總務處長吳紹棻主席、行禮如儀、該廠黨義研究會幹事王黎歆作政治報告、至十二時禮成、

◉李世甲今晨赴閩

海軍部總務處處長李世甲氏、昨晨乘車到滬、下車後、即至本埠海軍編辦事處休息、定今(七日)晨乘新安軍艦赴閩省馬尾、閩此行任務、因馬尾海軍學校舉行畢業考試、故代表海部前往監試、便道尙須赴省、與楊部長樹莊接洽要公云、

◉商會會員爲公會商店

▲工商部之批復

全國商會聯合會昨奉工商部第七三二六號批示云、感代電悉、查商會法第九條規定、商會會員爲公會會員與商店會員兩種、是會員之資格、爲公會或商店、並非自然人、惟各會員之出席商會、得舉派代表爲爲會員代表、至第十二條所謂每店舉出代表一人者、係商店之代表、非商店會之會員、惟所舉代表是否爲經理夥友、及直接任營業所服務者、法律上幷無規定、應由商店自擇、據電前情、仰即轉行知照、此批、

◉國術比賽提前開幕

上海國術比賽大會、原定本月二十號開幕、現以報名參加比賽者、異常踴躍、特提於明日(十八)提前開幕、幷由該會主任李景林指派朱霞天籌備「上海國術比賽大會日刊」、分送到會觀衆、藉以宣揚該會精神、又該會昨晚公宴國術同志、並定今晚在大西洋菜社、宴請上海各業領袖云、

◉上海市屠牙稅停止徵收

▲院令市府遵照辦理
▲靜候雙方會商解決

上海特別市市政府、昨奉行政院令云、爲令飭事、案據江蘇省政府呈稱、呈爲南京上海兩特別市政府干涉屠牙稅、有礙教育經費之獨立、懇賜分別令飭遵照迭次院議決辦理、以維教育、仰祈鑒核事、竊淮江蘇教育經費管理處公函開、案據江寧縣財務局局長李元白呈稱、竊查屬院牙稅、前經南京特別市市政府財務局、擅自行徵收、飭令各牙戶逕赴該局登記、職局稅收、即行銳減、嗣奉鈞令、以奉行政院指令、經提出第三十八次會議決議、仍照舊案辦理、業飭南京特別市政府停止徵收、轉飭布告週知等因、奉此、經布告週知、一面委派專員、切實查察、有無私開及冒充領替一帖數用等弊、藉資整頓而裕稅收各在案、茲據委員而稱、查得中華門外上馬頭牙戶周相如源記水菓行、已領市政府三等牙帖牙字第五號、並聞各行牙帖、已向市財政局換照者八十餘戶、又公泰魚行、以已奉市政府財局通知、逕向登記、不願再向職局請領等語、並據斛業商民協會分會函、以牙稅向歸鈞局徵收、本年十月二十三日、接奉市政府財局通知、飭令轉知各戶、逕赴該局登記、究應如何維持舊案及與市政府如何交涉之處、祈速見復等由、各前來、查此項牙稅、已奉行政院批示、令飭市政府停止徵收、而該財政局仍未遵辦、殊與政令有所抵觸、據呈前情、究應如何辦理之處、除函復外、理合遴錄通知、據情轉呈、仰祈鑒核指示祗遵、等情、並附抄件到處、查此項牙稅、係奉中央第九十次政治會議決、指充蘇省教育專款、嗣又奉行政院指令、仍照原案歸敝處辦理、市府如另收登記費、不在教育範圍以內、敝處似無庸過問、惟現據該局長呈送財政局通知、限十月三十一日以前、飭各牙行領換牌照、時效未滿、不另收費等語、是此項牌照稅、即係指充教育專款之牙行登記營業稅、毫無疑義、並據該局長呈稱、查得水菓行周相如源記、向財政局領有三等牙帖、已奉財政局通知、逕向登記、不願再向江寧縣財務局請領、又據斛業商民協會分會函、以牙稅向歸財務局徵收、本年十月二十三日、接奉市府局通知、飭令轉知各戶、逕赴該局登記、敝處亦據斛業代表馬子文等呈稱、牙稅向在江寧縣財務局納稅請領憑證、今奉市府財局布告、飭令繳換、何所適從、請明示遵辦各等情、敝處徵收此稅、係奉中央迭次法令辦理、列有預算、一旦改由市府財政局徵收、不但與定案違背、每月校費、亦將無着、敝處職責所在、除函市政府停止徵稅、並呈請教育部核辦外、惟南京特別市政府於中央迭次照會之後、仍復自行徵收、應如何辦理、再現據寶山屠稅認商李魯人電稱、閘北市稅欵、派員徵收時、有特別市公安局五區一分所巡士、出而干涉、謂市政府命令、不得在該區徵收、否則拘案懲辦、寶山市區內範圍之稅　該商已無從徵收等情、是南京上海特別市、種種越權、妨礙稅收、應請併案、迅賜辦理、以維教育經費之獨立、並希見復等由、正辦理間、並奉鈞院訓令、第四零六零號內開、據內政部呈復、奉發江蘇教育管理處呈請、令行內政部、轉飭首都公安局、將抗稅屠商李永富徐乘翔拘案訊辦一案、飭據首都警察廳呈稱、此案准江蘇教育經費管理處、暨南京特別市互請協助徵收、請詞各執、無所適從等語、該項稅款、究應歸何機關徵收、應請鈞院先行決定、至屠商李永富等破壞稅收、亦應根據事實輕重、分別辦理、復請鑒核祗遵、除指令呈悉南京市內屠牙兩稅、應仍照舊案、歸江蘇省教育經費管理處徵收、迭經院議議決、分令遵照有案、至於屠商李永富等破壞稅收、應根據事實「分別輕重辦理、該部所見極是、應准如所擬辦理、抑即轉飭首都警察廳遵照、並候令行江蘇省政府轉知江蘇教育經費管理處可也　此令印發外、合行令仰該省政府即便轉行江蘇省教育經費管理處知照等因、具徵鈞院維持教育經費獨立之盛意、惟是南京上海兩特別市財政局、對於屠牙兩稅、種種越權破壞、以致稅收停頓、教育前途、被其影響、殊非淺鮮、擬請鈞院嚴切申令、分行京滬兩特別市政府、轉飭財局遵照、俾蘇省教費、不致動搖、而事業得以發展、奉令前因、除轉知教育經費管理處遵照外、理合將辦情形、呈請鑒核施行、並祈指令祗遵、實爲公便等情、據此、除指令呈悉、查此案昨據南京特別市政府、以該市屠牙兩稅、呈請覆議等情到院、經提出本院第四十五次會議決議、交蔣部長夢麟、孔部長祥熙、王部長正廷、會同市政府意見、會商解決一案呈辦法、呈核上海特別市區域內屠牙稅問題、幷交審議、當即分交會商在案、在未經商定呈復以前、自應仍照原案辦理、仰候令飭南京上海兩市政府、遵照本院前令、停止徵收、靜候會商解決可也、此令印發、並令外合行、令仰該市政府遵照、此令、

◉徵求比國賽會物品訊

▲正在各方接洽中

國民政府參加比國百年獨立紀念賽會徵求物品處主任譚民館、昨派秘書劉錫昌、前往杭州接洽徵品事宜、關於農業物品、已託譚熙鴻辦理、關於教育物品、除已由教育部通令各省教育廳、儘量徵集外、對於浙江省教育物品、則另託陳伯君辦理、閩河北省府已代徵古玩多種、福建方面代徵漆品甚多、其他各省亦正在接洽中、本埠商品檢驗局現正徵集絲茶花邊等各項商品、大約在月二十五日當有大批陳列品可以送到云、

◉農礦產品陳列所徵品

▲農礦廳之布告

上海縣政府昨發布告云、案奉江蘇省農礦廳訓令內開、查本廳前次征集參加西湖博覽會、農礦產品、所有各該縣送來出品、業經分門別類、重加整理、覈送陳列、幷於開會後、分別裝運回縣各在案、現在如須恢復各該縣裝置所就、分別陳列選、事實上頗多不便、且本廳業經農礦產品陳列所、業經提奉省政府委員會議決通過、對正若手籌備前項出品、果能一併捐送該廳陳列、實屬一舉兩得、事關公益、自應共同襄助、以觀厥成、除分令外、合行令仰該縣政府、迅即布告各出品人等、將前送產品捐助陳列、以資紀念、仍將遵辦情形報查、此令等因奉此、除呈復外、合亟布告、仰各出品人迅將送產品報助陳列、以留紀念、切切此布、

◉國貨工廠合作商場之改良意見

上海國貨工廠聯合會昨致社會局函云、接奉訓令、以市政府准工商部咨謝籌設國貨工廠合作商場、令仰陳述意見、以備採擇、等因奉此、查工商部所擬之國貨工廠合作商場計劃、以提倡國貨・推廣產銷爲目的、與前年在本埠小東門所開之南市國貨商場、及在南京路所開之上海國貨商場性質、有類似之處、復將經驗所得、臚陳如下、㊀前次所辦將商場房屋租定後、劃分地段、由各工廠向其承租、各自派人經理、以致管理權不能統一、號令不行、動多掣肘、時有慢客舉動、難收整齊效果、故此次辦理合作商場、應規定管理權、以免紛歧、㊁商場內陳列貨物、應以顧客需要之多寡爲標準、如甲貨銷路廣闊、應放寬地位、羅列雜陳、以備選擇、乙貨銷路狹小、則縮小地位、僅列樣品、以供參考、奈上次開辦商場、因所有地段、均經各工廠事前租定、主持者臨時無伸縮餘地、遂致無由變通、結果、生意興盛者、嫌所租地位太小、難以發展、營業清淡者、嫌所租地位太大、不敷開銷、於是因虧本而自行收歇、影響全局、亦一缺點、㊂若召集各廠、自行出資組織、因股本大小關係、參差不一、難以圓滿、如由公家撥款辦理、方能統一權衡、得以永久、總之若由主持者通盤籌算、則何者應擴充地位、何者應縮小範圍、指揮如意、呼應自靈、即無上述流弊矣、管見所及、是否有當、尙祈鑒核施行云、

◉廖世功回國調查國貨

▲日商在南洋惡勢力之可驚

南洋荷屬望加錫中華總商會執行委員廖世功君熱心社會公益慈善諸事、爲西里伯島僑界後起之秀、廖君日前由南洋返國、考察遊歷、並代表該埠僑衆、至南京中央黨部及外交部、報告一切、昨由京來滬、擬逗留一星期、至各國貨工廠及文化機關參觀調查、預備將來回南後向各埠僑胞報告、本埠暨南大學文化部與僑務協進會特派人招待、據廖君云、此次返國觀察、覺感想甚多、最可注意者、爲日本商人勢力日益增進、查荷屬各島所銷貨物、前爲歐貨佔其大宗、現在則日本貨物佔居十分之七、不特華僑買賣日貨、即歐人亦喜經營此業、貪其價廉物美、適合土人需要、加之日本政府竭力獎勵、用種種方法宣傳、務求洗刷日本貨物惡劣名譽、(因從前日貨在南洋名譽甚壞)、轉移土人厭視日貨心理、而日本郵船、亦無處不開闢航路、偏僻小埠、運銷貨物、日形便利、貨物好、成本輕自然人人樂爲之經營、由此以觀、將來日貨普遍南洋之日、即吾僑民在南經濟宣告破產之時、甚望國內外關心僑務者、須特別注意、同心協力、設法補救、

◉國貨旅行團昨日返滬

▲訂期開結束會議

中華國貨維持會・市民提倡國貨會・領導上海國貨工廠五十餘家、組織上海國貨旅行團、於上月十二日赴蘇、參加蘇州市國貨流動展覽會、在城內青年會城外苦兒院展覽三星期、統計參觀者達十八萬六千餘人、全部營業十二萬元弱、出品中以綢緞銷數爲最巨、佔全數百分之四十強、其次爲㕲鄉鋼精棉織品橡皮等物、具徵蘇州市民、對於國貨之熱心提倡、始終不懈、已於日前閉幕、全體團員、乘昨日專車離蘇、蘇州總商會等團體、苦兒院軍樂隊歡送於車站、下午六時抵滬、國貨維持會・提倡國貨會・機聯會・商品陳列所・等國貨團體、及各工廠、派員到站歡迎照料、一一與陳主席翊廷暨各代表握手慰勞、聞該團已訂二十一日午後二時、舉行結束會議、並報告經過情形云、

◉日人擬設中日國際航空商運

▲飛行上海東京間
▲國府迄尙未批准

日人籌設中日國際航空運輸、已計劃多時、惟因國府對於航空主權、保護周至、未允同意、故迄今未能成爲事實、近有日本航空運輸會社成立後、積極籌設上海東京間之國際航空運輸、定期飛行、搭載客貨、預定明年四月開始實行、目前一應手續、均已籌備完畢、昨日幷派代表來滬、向各機關接洽一切、據該代表語人、現時全部手續、均已完成、但須國府批准、即可實行、惟目前中日新約尙未修訂、中國上下對於此種國際商業飛行、恐有反對、故日本遞信省航空局、已觸外務省電令堀內代使、向外部積極交涉、以期早日達到目的、明年三月、將先在上海福岡間試驗飛行云、

◉皖省放賑困難之一斑

▲電請保存賑欵

皖省本年災情奇重、前經國府賑委會、分給賑災公債、由該省振務會變售、及其他振欵、共有現金二十餘萬元、除陸續撥放急振外、聞尙存有振欵十七萬五千四百餘元、許主席世英暨常委王一亭氏、於月前會派幹事汪仰山等、前往安慶、商承該省振務會擇被災最重各區、查放急振、不料汪幹事返滬報稱、該省各縣、匪勢蔓延、災荷遍地、省振務會所派各縣調查員、尙未回皖、未便分別輕重、立時支配、只得先行回滬、又皖省華洋義振分會、亦存有振欵一萬餘元、前據該會致電許主席、因此欵該省市處欲提作建築之用、請示辦法、聞許氏以賑欵不能移作他用、已去電阻止矣、茲將振委會先後致安慶省振務會電、暨該省華洋義振分會電、分錄如下、㊀安慶省賑務會吳主席勛鑒、滬幹事回　具述台端關心賑務、佩慰殷深、現値嚴冬、災民飢寒交迫、待振尤殷、擬請先擇被災最重各縣、設法先辦急振、萬一目前有難以散放之勢、所存賑欵十七萬五千四百餘元　務請執事負責保存、留備賑濟之用欵關振需、亮荷同意、特此奉達　佇候電覆、振委會駐滬辦事處許世英叩寒、㊁安慶省賑務會轉頌據安徽華洋義賑會佳電內稱安慶市處、中提存欵萬一千餘元、作建築費、本會俯存此欵、如遇急賬、無法救濟、中西會董星散、是否撥付、乞主持電復等語、查賑欵係專備振濟、災民不得移作他用、希即轉函該會知照、並令市處遵照、國民政府賑災委員會主席許世英、㊂致安慶華洋義振會電、安慶華洋義振會鑒、佳電悉、賑欵保專備振濟災民、不能移作他用、已電省振務會知照、望接洽、國民政府賑災委員會主席許世英

◉駐滬日海陸軍武官易人

▲十九日交代

日本駐滬海陸軍武官、近奉令先後調任、另委柴山大佐、宮田中佐二人繼任、新任定本月十九日到滬、舊任、二十日拜會本埠軍警當局、昨任松本管沼兩人、則定十九日回國、駐滬日總領事及各團體代表等、設宴迎送、頗爲忙碌云、

▲尙有本埠新聞轉入後頁▼

花柳專科 陳贊臣博士 徹底療法

白濁治療專劑(紫色藥液)是最近破天荒之療淋新藥此藥注射於人體血管內不論新淋老濁均可迅速療愈且無復發之虞歐洲醫士藉此療愈病者不可勝數但我國人士知者絕鮮故部人回國將此藥帶來以補病者有不時之需
花柳科採用速愈之徹底療法
▲滬江醫院 ▲南京路一六七號拋球場麗華斜對面(診例一元)

註冊商標 華昌老虎牌純鋼脚踏車

奉送租界照會
大賤賣二百部 售完加價
每部特價洋五十五元
附燈鈴車衣架 批發不在此例
華昌車行 上海愛多亞路江西路口

河南路拋球場 時和
洋裝 金銀 首飾 老號
洋冬 第一 禮品
洋冬又屆 禮品登場 貨如山積 足供選擇 諸君光顧 格外優待
只此一家並無分出

上海盤街隆金昌 老棋街口
冬至禮品 價廉 廿一天
四川素綢 輕重盛紡 鐵機縐紗 單雙素縐
電力素紡 厚薄府綢 雪白府綢 夾邊絲巾
鐵機絲葛 華絨絲葛 電機絹紡 各種絲巾
其他各貨一律九折 眞實無欺

三十五年 陳白蘭地 大贈品十四天
三十五年陳白蘭地因其質味醇厚確乎遠駕舶來品之上故自行銷以來有口皆碑大受各界熱烈歡迎茲爲優待惠顧諸君起見特定於國曆十二月十一日起至念四日止凡在此期內購三十五年陳白蘭地一瓶價洋三元隨贈價値二元一角之高月白蘭地一瓶多購多贈年節伊邇旨酒佳釀洵屬無上饋贈禮品機會難得幸勿失之交臂
特約經售處 麗華公司洋酒部(南京路) 先施公司洋酒部(南京路) 康成罐頭部(法大馬路) 義成公司同孚路
乙特6981

福州宜春園
本號精製各種青菓淸香適口與市上所售大有異味
批發處 虹口漢壁禮路小菜場對面
廠設盧家灣魯班路
戊特4263

熊牌牛乳

滋養最富
熊牌消毒牛乳。係瑞士名廠製造。內含蛋白質鈣鹽及維他命獨多。荀嬰孩或乳母以及身體虛弱之人。四季常飲則身心康泰。可操左劵。
各中西食店均有出售
上海南京路外灘沙遜房子 電話六○○二七 永昌洋行經理

譚延闓介紹 名書畫家
▲莊釀書例
對●四尺三羊●加尺加二羊 堂幅●四尺六羊●加尺加四羊 屛幅●每
條照對聯例算 屬册●每件三羊 楷書●每字四羊 加尺加四羊
中堂元 扇數一成 三尺六元 四尺九元 五尺十二元 六尺十五元
▲海陵老人 ▲鳳皇山人 ▲譚小霞先生 ▲韓佩芬女士
合作詩書畫
歲朝圖 特訂廉例
屛每條七折 屬册均四元 郵票通用掛號寄奉
▲通信收件處上海西門內蓬萊路晉育里華商書局

上海汪裕泰茶號

茶質優美 價格低廉
日用必需 貯久不壞
裝璜美麗 携帶便利
贈親餽友 尤爲適宜
茶葉種類
紅茶 祁門烏龍
綠茶 西湖龍井
花茶 茉莉雙薰 茉莉大方

每罐淨重二兩 售大洋二角五分
本埠各大食品公司及雜貨店均有寄售
外埠代售批發價目特別從廉
批發所 上海
第一 法租界老北門外大街
第二 英租界石路正豐街口
第三 英大馬路西平街口
第四 英租界四馬路望平街口
第五 法租界巨籟達路馬霍路口
第六 英租界浙江路先施公司北首
汪裕泰茶號
北方總經理處營口二道街 泰順同茶行
戊特4112

某君！咳嗆已久，近且痰中見血！醫生說：這是致命的肺癆症啊！趕快服五洲藥房的……助肺呼吸香膠……潤肺除痰，增進肺部的抵抗力，使病菌消滅，纔能挽救你的生命哩！
每盒兩元
上海五洲藥房發行
各省分行各大藥房分售

朝暮莫忘此物

自然美貌強身
宜用 雙妹老牌牙膏

雙妹老牌超等牙膏
大號每瓶四角四分 二號每瓶一角九分 三號每瓶八分

輔助肌膚 增益美感
雙妹老牌雪花膏

價目 大號五角正 二號每瓶三角二分 三號一角九分 四號一角三分
本行暢銷卅餘年各省均設枝行
各商埠市鎮洋貨店均有發售
中國廣生行有限公司謹啓
戊特4052

本埠新聞二

本埠昨又雷雨

自前晨驟雨鳴雷後、市民羣以爲異、不料昨晨五時、天將黎明時、又復雷聲隆隆、惟較前晨爲幽、繼以大雨、雖雷旋收聲、而雨則時大時小、直至晚上、尚未停止、聞本市附近、如松江等處、亦有同樣景象、節屆冬至、而雷雨連朝、頗足供天文家之研究也、

據徐家匯天文台消息、星期日上午之雷雨、共歷一小時許、其雷聲之大、在近五六十年來、本埠一帶、所見僅第二次、故居民驟聞之下、頗多疑爲砲聲者、

蘇祖衍控妻案

◉昨日續訊

▲原告律師大發妙論 ▲劉檢察官請予駁斥 ▲問官宣諭辯論終結

民立中學校庶務主任蘇祖衍、近延顧永泉律師、在地方法院狀訴伊妻李雅芬、蠻橫性成、甚至將原告毆傷、不堪偕老、請求離婚、而被告李雅芬、亦延高朔律師提出答辯、曾奉兩次開庭未結、法官諭令兩造在外和解、昨日上午十時、又奉趙振海推事、特開第一法庭續審、旁聽席座爲之滿、大半爲民立學生及兩造親屬、除兩造供述、原告律師顧永泉大發妙論、其詞頗趣、茲將審問情形及兩造律師之辯論、詳誌於後、

法官升坐 後、兩造各偕律師並證人浦漱石・朱壽恒・及被告之母李陸氏等、同時到庭、官問原被兩造在外和解、至如何程度、

原告蘇祖衍答稱 無和解之可能、與其日後仍要離婚、不若直截痛快、現在離婚爲是、免受精神上之痛苦、問官乃命證人浦漱石朱壽恒二人、退諸庭外、以便隔別訊問、遂諭原告曰、被告不過性情不好、你日後不要懊悔、(答・決不懊悔、問官訊之被告如何意思、

李雅芬答稱 我不願離婚、官曰、原告一定要離、如何辦呢、答・還離婚不是他本人的意思、緣爲他人慫恿所致、官曰、他堅執不要你、則你何必一定還要跟他呢、他因爲你性情不好、將來你性情改過、何患無好的丈夫、答・我定要跟他的、官曰、他決意不要你、你定要跟他、有什麽好處、

原告靡言 曰、她會用剪刀將我亂戳、設或勉强不離、難免我被她戳死、問官又向原告曰、今年四月初三、她拿什麽東西打傷你、答・拳打足踢、問爲何起衅、答・因上一日我往安亭友人顧公亮處、收取欵項、至次日返家、她即不問情形、將我毆打、由友人浦漱石・朱壽恒・顧公亮・陸振寰等四人可證、問・你弟兄幾人、答・二人、兄在無錫服務、尚未分家、問・你倆當初是否有一種條件、結婚之後、不與父母住居一處、答・是的、因父母住在蘇州、而我之身體柔弱、以便她早晚服侍、所以允許她這條件、問今日你父母來否、答・我父母因病、所以不到、但婚姻必須本人主張、官曰、你說她不孝、所以本院要傳你父母到案、以資證明、

問官又詢被告 曰、原告在外住宿一宵、你是否打他嗎、答・不打、問・今年五月三十日、你的姑嫜到上海、來叫你去會親、你不肯去、你還將丈夫的手臂咬傷、有嗎、答・並無其事、又問十一月三日、你翁生日、你不許丈夫往蘇祝壽、有否、答・我不曉得、問・你爲何不與翁姑同住、答・未結婚之前、他同我說明、我住在上海、因蘇州家中有嫂嫂服侍翁姑、況翁姑與我非常要好、但我與翁姑盤桓時極少、如何曉得我不孝翁姑、

官命證人浦漱石 到案、問、你與原告什麽關係、答・同事朋友、問、四月初三日、他們吵鬧、你曉得否、答・曉得的、他倆在樓上吵鬧、我與友人朱壽恒・顧公亮・等在樓下、聞聲上樓解勸、目覩被告將原告揪扭、至五月三十日被告將狹孟爐通擲原告、我適在旁見而奪下的、問、原告之父生日、你曉得否、答・曉得的、我會往蘇祝嘏、問・被告去否、答・不去、問・譜帖有否、答・有的、問・他們倆夫妻平日好否、答・好的、

問官又命證人朱壽恒 到案、問曰、四月初三日、他倆打過否、答・不記得了、問・五月三十日他們吵鬧、你曉得否、答・聽見說是吵過的、問・原告之父生日、你去否、答・我與原告是表親、所以由我母親往蘇、我因事未去、問・被告去否、答・聽見說二嫂(指被告)不到、問・他們兩夫妻好否、答・不知、問・他們此次離婚、究爲何人不是、答・你既爲表弟兄、理應規勸爲是、答・雖會往勸、終無效果、問官訊之、

被告之母李陸氏 供稱、我婿是好的、此次涉訟、是他一時之念、問官得供、以和解不成、遂諭判原被檢察官就庭、開始辯論、

原告律師顧永泉 起而言曰、本案分事實與法律兩方面言、玆先就事實方面而言、被告之潑辣、動輒怒罵拼毆、已經證人證明、雖則結婚僅九月、然小爭吵每日常事、大動武已數見不鮮、要知夫婦之結合、在在情愛、夫唱婦隨、古有明訓、今被告失去爲人妻之道、兇悍蠻橫、無可理喻、蔑視夫權、可謂至極、原告一見被告、好似一隻驚弓之鳥、一聞被告之謾罵、彷彿聞得河東獅吼、一見被告舉手動武、嚇得魂不附身、在被告方面、果足誇示人前、將丈夫管得貼服、而原告所吃的痛苦、所受的壓迫、已罄竹難書、而更苦得無人曉得、在朋友方面、不肯吐實、因自己顏面攸關、在父母方面、不敢據情實告、因父母愛子之心、出於本性、聞得親生遭禍、受人摧殘、能不傷心、因此原告忍氣吞聲、忍耐至今、現在實在忍無可忍、所以狀請判令離婚、至於被告辯訴狀內、謂幼讀詩書粗知禮義、雖無古人三從四德之賢、而夙受舊式家庭之陶鎔、頗以服從爲天職云云、驟然聞之、冠冕堂皇、以曾經讀過詩書通曉禮義素受舊式家庭之陶鎔、及以服從爲天職之全德全美的女子、而欲以刀刺・牙齒咬・拳打足踢丈夫、則一輩未讀詩書不知禮義不受舊式家庭陶鎔、不以服從爲天職的女人、將每日有謀殺親夫的一種行爲做出、緣被告以女伶出身、在舞臺上之表演、維肖維妙、潑辣則潑辣表演、溫和則溫和表演、喜怒哀樂、瞬息數變、還種行爲、這種表演、在戲劇中、便能成一名伶、博得觀衆之稱賞、而不知這種行爲、這種表演、之於家庭間、行之於自己丈夫身上、便搆成法律上離婚之條件、被告將原告打傷、而在前次庭訊時、猶言夫妻交關要好、則被告簡直可將男人打死、而對人曰、我愛護他、使之永久長睡、免去在世間作人之痛苦、以被告此種言論、斷之被告愛護原告、猶未達到極點、應該將原告打死、可謂愛護至極點、要好至極點、被告在前次庭訊時、謂原告每夜遲至三四點鐘、早則十一點鐘回家、此種搗詞、無置辯之價值、要知人非牛馬、焉能有如此之精力、每夜四五時睡、而明晨九時到校視事、若原告有膽量敢於凶狠、如被告之前、每夜必須深晚歸家、則原告亦必非弱者、不致受被告毆打、現在原告於八時歸家、已一夜不得安眠、若於深夜歸家、則性命難保矣、又上次庭訊、被告說原告晚歸是嫖、試問原告日間在校視事、晚間未至八時須歸、何能有時去嫖、況所賺薪水、共有幾何、供給家用、時感不足、何來餘錢去嫖耶、被告與被告之母、俱說原告是好的、這就可證明、可見被告之胡言、毫無根據、本律師參考英美法大陸法前大理院判例南京最高法院判例、虐待與侮辱、俱爲離婚之理由、查法律方面、本案被告、非惟無三從四德之賢、且犯現行律七出條犯中之三出、(一)不事舅姑、(指被告不肯與翁姑同居)(二)多言、(指挑撥是非)離間親屬、(三)妬忌、(指妬忌父母及親戚朋友)但被告除此之外、尚犯毆夫、總之夫妻相合以義、相聯以恩、今被告忍而出以剪刀刺・用口咬・拳打足踢、則恩斷義絕、斷無繼續婚姻之可能、現在雙方法庭對質、已無情愛之可言、在庭長方面、深望雙方言歸於好、重圓好事、惟於事實上、已不可能、即或言好於一時、然雙方情愛上已有一不可抹去之污點、不可塡補之裂痕、此污點愈久愈大、此裂痕愈久愈深刻、所以將來所得之結果、必與貴審判長所希望相反、與其將來離異、曷若現在離異之爲愈云云、

被告律師高朔 起而辯論一過、當由**劉檢察官陳述** 意見、略謂、家庭口角細故、遽爾離婚、則將來法院中不勝其繁矣、應請依法駁斥云云、

問官遂諭辯論終結 定於本月二十日判決、於是退庭、

潘大道嫌疑犯林鴻基無罪

▲昨經覆審宣判開釋

暗殺前法科大學校長潘大道之嫌疑犯林鴻基、經法捕房判解法公堂迭奉開庭研訊、判處徒刑三年以儆在案、嗣因林不服判決、仍延聘復律師代理、請求覆審、經中西官核准開庭研訊覆審、被告尸屬方面、仍由晉萊梅律師代辯一切、奉諭宣告辯論終結、聽候核判在案、現經承審官龔君、與法正領事居君商明堂諭、昨日屆判決之期、傳集兩造宣判、訊得此案覆審、被告所控林鴻基串同殺人罪、證據不足、應即注銷、林鴻基無罪開釋、

袁姓家男孩有被撕票說

▲綁匪何子明已槍決 ▲朱榮德上訴改徒刑 ▲又繼獲共犯張嘉榮 ▲滬西孩屍查非根福

住居楊樹浦路一千三百三十二號門牌之袁萬龍、開設萬龍汽車行、家道小康、去年正月間、其妻張氏、育一男孩、取名根福、至去年四月五號晚七時三刻、突有綁票匪五人、侵入其家、將根福架去、勒贖洋七千元、經袁報捕請緝、嗣經匯山捕房華探長王長根等緝獲是案匪首何子明朱榮德等數名、解由臨時法院訊判各處死刑、而何業已執行槍決、朱則因不服判決提起上訴、經上訴院訊明判朱改處徒刑十五年、但朱於庭訊時、曾供出有名張嘉榮(即小張)係屬共犯、前日午刻、由總巡捕房華探張金龍・周鴻林・偵悉張犯匿跡閘北民立路十三號門牌內、遂投閘北四區公安局總署、會同警探前往、按址將張逮捕、提回捕房收押、昨晨解送臨時法院、即據中西探投稟前情、要求改期、並稱被告在捕房已供認與朱榮德相識、且有仇隙、此次實被誣攀云云、又據原告袁萬龍投稱、當出事時、我不在家、及歸、聞妻告知、故綁匪面貌、不能認識云云、詰之張嘉榮供、江北人、業舊貨生意、對綁票事、完全不知、經陳恩普推事核供、諭被告還押、本案改期再訊、據聞袁孩業被綁匪撕票 其尸體至今尚無着落、而袁萬龍則言滬西曾有被殺孩尸、前往認看、則非根福云、

租界內建築統計

▲九月最多 ▲二月最少

十一月中本埠公共租界之新建築、計共三百七十六幢、法租界則爲三百五十六幢、與十月相較、稍形減少、新建築以中式佔多數、歐式次之、茲將本年一月起至十一月止、租界中之新建築統計如下、(公共租界一月三七七、二月一六二、三月六〇九、四月五四〇、五月七九九、六月五四八、七月七五七、八月六三〇、九月一四一一、十月五〇八、十一月三七六、(法租界)一月一三二、二月一二一、三月一九七、四月六六七、五月四九八、六月三三九、七月二二七、八月三一七、九月四四〇、十月四〇一、十一月二六五、

中日現代繪畫展覽會

▲出品會結束報告

十二月十四日、中日現代繪畫展覽會出品會、開第二十五次委員會、到者王一亭・葉玉甫・狄平子・李祖韓・張善孖・姚虞琴・王濟遠・王蓮孫・江小鶼・李秋君等、經會計王蓮孫報告、中日現代繪畫展覽會賬目、計總共支出洋六千一百五十四元四角三分、除收入券資等洋二千七百八十九元五角一分外、尚不敷洋三千三百六十四元九角二分、當由中日雙方各半分擔、其我國應任之一千六百八十二元四角六分、即由本會同人分認、計周湘雲二百元・王一亭葉玉甫狄平子李祖韓各一百五十元・張善孖姚虞琴龐萊臣周湘舲吳仲熊金潛庵吳東邁各一百元・黃賓虹王蓮孫各五十元、另售出用品一百六十元 共計收到洋一千七百六十元、又總收件李秋君報告、各處出品、均已由出品人領回、本會一切事務、已完全結束矣、

范朋克夫婦今日抵日

昨日本埠某君、接范朋克夫婦自淺見丸拍來一電、謂舟行甚速、今日可抵日本、聞日本全國業經籌備大規模之歡迎會、范氏夫婦抵日後、當逕赴東京、作四日之勾留、即逕返美國、此次范氏夫婦在滬、以私人酬應爲多、而范妻曼麗披克馥女士祇出席大陸報主人河發之宴、餘均未去、惟前日范氏夫婦臨去之日、曾請外部劉雲舫君介紹往謁唐紹儀氏、唐氏曾贈以古瓷杯一件、大陸報昨著社評、謂范氏以締此來、對於華人儀表性情、嘖嘖稱羨不置、頗足以提倡中美及國際間之感情云、

嚴令查禁女子束胸

▲內政部重申禁令

上海縣政府昨奉蘇民廳訓令云、爲令行事、案奉內政部訓令內開、案准中央執委會秘書處函開、奉常務委員會發下湖南省黨部務指導委員會呈轉常德縣督學郭琳建議、查禁女子束胸一案、略謂近來各地女學生、均以束胸爲美觀、前行後效、相習成風、雖明知妨害身體發育、然以環境所趨、不肯獨異、其在學校之日愈久、乳部因經過常時間之束縛、於生男育女關係極鉅、影響所及、足致民族於衰弱地位、其爲害甚倍於纏足束腰、乃各校女教職員、亦多染此陋習、曁資表率、是女校不啻爲青年自殺之地、教職員無殊間接持刀之人、多設一女校、即多製造一殺人場、多招一班女生、即多增一分罪過、民族將由是益衰、國亡勢將在即、懇請通令全國認眞考禁、庶全國女青年不至陷入羸弱狀態、而民族新生命、可日臻康强矣等語、相應據情函請貴部查照、轉咨各省市政府查照、飭屬布告確實查禁、等因准此、查婦女纏足束腰穿耳束胸諸惡習、旣傷身體、復礙衛生、弱種弱國、貽害無窮、迭經本部查禁有案、茲准前由、除分別咨令外、合亟令仰該廳轉飭所屬、確實查禁、廢除舊習而重人道等因、奉此、除分令外、合行令仰該縣曉諭民衆、確實查禁云、

錢珠鳳風情艷史

▲作工誘姦暗姘 寶娼入醫院

無錫青城市廟頭村錢家宅鄉民錢三官之女錢珠鳳、現年二十一歲、於十三歲時、父母相繼逝世、珠鳳終鮮兄弟、孤苦伶仃、家有薄田三畝、由族人公議、由叔氏鳳由叔撫養、至十七歲時、由村人介紹至無錫北門外大盛絲廠爲抄繭間女工、與同村婦人錢蔡氏同寓附近十四號工房、之幼子與仁(錢三官之嗣子、嗣續香烟、珠鳳姿色頗佳、不啻小家碧玉、致啓該處登徒子之垂涎、朝夕上工放工時、一輩流氓、肆行勾誘、珠鳳年輕、智識薄弱、未滿半年、即被拆白黨孟順生(綽號小孟嘗現年二十三歲年輕貌美)勾引成姦、而孟順生初在無錫新世界爲茶房、月入尚豐、租屋藏嬌、珠鳳即棄女工生活、實行同居、卿卿我我、愛情頗篤、不三月順生生意停歇、日用開銷漸趨窘迫、珠鳳復入絲廠作工、每月所得十餘元之工資、不敷二人之開支、閱時數月、所有衣飾等物、質賣殆盡、而珠鳳戀姦情熱、即與順生商通、暗與某絲廠賬房薛某往來、每月由薛某貼給珠鳳開銷洋四五十元、順生明知故縱、坐享其利、薛某明去暗來、如是者數月、去歲除夕前、順生因賭博輸負洋百餘元、逼令珠鳳向薛某索取、薛祗付與五十元、順生不滿其慾、即糾黨俟薛某在珠鳳房內時、將薛軋住、强欲拆梢洋三百元、薛某無法、央人向順生情商、由薛出洋二百元、順生得欵、除償還賭債外、餘欵亦均輸去、又欲作第二次之敲詐、薛某聞之、遂與珠鳳絕交、嗣後珠鳳之生計日迫、今春二月間、遂由順生挈同來滬、託人押入英租界泥城橋某雉妓院爲娼、順生得身價洋二百元、即行離滬、珠鳳至此、遂爲倚門賣笑生涯、詎命途多舛、忽於今夏身染梅毒、滿身潰爛、鴇婦以珠鳳不能再做生意、竟於日前將珠鳳逐出、在大世界門前逢人泣訴、後由慈善家黃某給洋五元、並代雇車片送上海醫院醫治云、

誘拐婦女爲娼

▲旣汚其身‧‧復鬻爲娼 ▲心腸狠毒‧‧散人骨肉

少婦張陳氏、小名阿五、年三十一歲、蘇州人、因住居上海已久、故能操山東上海等方言、極流利、夫張某、於前年身故、遺下一子、現年十二、氏因不甘獨宿、遂姘識一金業交易所任拍板之杜某、杜所賺薪俸雖不薄、除家庭之開支外、又須贍養此姘婦母子兩人、故入不敷出、負債纍纍、旋即失業、遂絕足不至氏處、氏無奈、未幾又再姘在高昌廟海軍陸戰隊之高某、賃居褚家橋徐姓擱樓上、氏有烟霞癖、高除開支門戶外、每日復給其小洋四五角、以供抽吸之用、本年二月間、高僞稱調往福州、誘氏同往、惟不許將子帶去、氏中計、從其言、將子寄在氏之母處、乃與高乘輪同往福州、竟爲高鬻於福州某妓院爲娼、得洋一百六十元、氏至此、方知被騙拐賣、然已無及、而鴇母龜兒、又兇惡萬分、迫氏接客、不允即鞭撻立至、氏被迫無奈、乃操其皮肉生涯、所得纏頭、亦爲鴇龜取去、氏接客後、客有好事者、詢悉身世、爲之憐憫、並敎以投奔濟良所、方有出頭之日、氏乃於上月間、乘隙逃出、投入福州濟良所請援、所中當即收留、一面馳書來滬、着氏母子前往認領、氏母住於法租界黃河路茄勒路口利達洗衣作樓上、接信後痛哭不已、即寄信至福州濟良所詢問眞相、

盜匪嫌疑犯墮入河中

▲慘遭滅頂屍身浮起

本月二日、居住閘北寶山路之婦人孫葉氏、送喪至潭子灣、被盜匪刼去金鐲、呼警追捕、有一嫌疑匪犯被追逃逸、墮入蘇州河中、當時鄉人大呼捉强盜及火警各情、均見報端、茲悉墮入河中者、姓費、名長發、其屍身於昨日下午五時許、在中央造紙廠前蘇州河內浮起、當由死者之妻費李氏、具報四區公安局、據稱伊夫費長發、年三十九歲、安徽合肥人、向在老虎灶充夥、本月二日、被鍾泰和邀往浜北、與人解紛未成、遭劉錦臣追趕行兇、吾夫奔逃至蘇州河、欲上擺渡船、失足墜入水中、當被淹斃、今已尋獲屍身、特來區報告、並求昭雪云云、區長當以李氏所供、顯有失實、判解司法科核辦、一面呈請法院驗屍、

晉源衣莊被騙記

▲關係的婦人 ▲房客是姓曾

安徽人陳鳴鶴、年三十六歲、向在南市生義碼頭裏馬路、開設晉源衣莊、昨日上午十一時許、忽有年約三十餘歲之某甲、至該莊選購衣服、當時由櫃夥殷勤招待、遂將時式衣服多件、令之選取結果、將最合意之女旗袍及大衣、並男皮袍雨衣等各一件、核算價值、計洋七十餘元、甲向該夥商酌、以身畔所帶之欵、不敷應給、能否派一夥友同往家中取欵、該莊主慨然允諾、並命莊夥丹陽人莊順源、陪同至近處興業里第七號、甲即搗門、有一中年婦人、出而啓門入內、後甲與該婦接談數語、取衣進內室、婦令莊在客堂內暫坐、莊以該屋卽係甲之家、故毫不起疑、待其取欵應付、豈料守坐良久、未有動靜、而甲亦不見 方滋疑意、迨詢問該婦時、乃云甲已出外許久、莊至此、始悟受騙、情急異常、並復憶及頃時該婦與甲談話後、即入內、久未見出、此際婦忽云已經出外、足見該婦定有關係、因即步出、立鳴該處第十四崗守望警徐光斗到來、將該婦帶回該管一區一分所、由所長預審時、婦稱係洪朱氏、年三十七歲、台州人、並云進來者係姓曾、前租我處之餘屋、有房客關係、所以與之認識、但現在已經遷去、今天彼來我家、片刻即去、餘情均不知悉等語、所長以案關串騙、飭即備文將原被告一併移送上海地方法院訊明核辦、

說公平話手槍相見

▲意圖謀害

居住閘北大統路草棚之鹽城人祁開富、祁丁氏、祁玉文、前日下午、扭阜寧人常有倫・高奎保至淞滬保衛團二十三支團第二隊、控以持槍糾衆、意圖謀害、由團轉解四區公安局、據供昨日午後、被告常有倫之弟常友才、將吾鄰居五小二子毆傷、吾子祁玉文 在旁說句公平話、反遭常之毆打、今日午後、兩被告與常友才等九人、共帶手槍七支、前來尋釁、其時玉文已經外出、常友才將手槍對準吾媳丁氏胸脯 意欲開放、吾妻見狀大驚、出外報告保衛團員、立即趕來、持手槍逃去、乃將兩被告扭住送團、被告常有倫供、今日吾弟友才、在原告家中口角、後即走散、詎原告之媳祁丁氏追趕吾弟、吾弟將伊攔住、報團誣告、持槍尋仇、實無其事、詰之高奎保、亦否認其事、區長以被告等行爲不端、與地方治安有礙、判解司法科核辦、

三晉和錢莊被刦

▲刦去六百五十餘元

昨日上午十時、江西路一四四號半、三晉和匯兌錢莊、突來盜匪七人、操山東口音、身服黑色橡皮雨衣、以兌換角洋爲名、衝入賬房、袖出手槍、抵住店夥胸口、

冬令咳嗆 惟服痰敵

每屆仲冬之氣候時有變動・常隨風雨而轉移・遇天晴則冷而燥・天雨則暖而潮・因之肺体不適・變壓無常・加以頑疾更阻塞其間・於是咳嗆傷風・隨在有之・如果延醫診治・未免小題大做・倘欲購服藥品・又覺無所適從・惟以痰敵藥片・化痰止咳・補肺平氣・確有真實顯著之功・凡患傷風咳嗆以及一切肺病・立服立愈・屢投屢效・絕不誇耀欺人也・

大瓶二元・小瓶一元

上海 中西大藥房 發行

拋球場二馬路南首 電話一七四八八

連璋

洋裝金銀首飾號

冬第一節禮品

特製大宗 金銀器皿 精巧新穎 富麗堂皇 頭等鑽石 翡翠珠寶 鑲嵌堅固 異樣玲瓏 貨如山積 敬備選購

定價克己 如蒙賜顧 特別優待 歡迎

戒煙

▲速服……清血健身水▲

▲官廳化驗…證明無毒 ▲戒時舒服…斷癮神速

(清血健身水)係用國產王道藥品製成、曾經官廳化驗立案、證明無毒、服此水戒煙有根除之功、故無論新老煙癮及染紅丸癮者、試服此水、即能煙癮斷絕、永無後患、戒時舒服、毫無吐瀉之慮、(價目)大瓶二元中瓶一元小瓶半元、(外埠函購起碼一大瓶寄費加一)(本埠經售)正威藥房(永安公司西邊街)方九霞銀樓(小東門口)慶福星銀樓(虹口中虹橋)鴻翔銀樓(新閘路池浜橋)萬成銀樓(小南門外小橋頭路)(外埠經售)歐亞藥房(寧波東門街)毛萬隆柒行(杭州閘口)福和祥(首都下關大馬路天元祥洋貨號內)漢成藥房(青島四方路六八)太平洋藥房(高郵北門外大街)(招請外埠經理 詳章函索即寄)

▲駐常威豐公司(常州興隆巷九號)總行發售 上海法界西門路楊五坊 威豐公司 電話三七三一〇號

電光老牌

冬至將臨快備禮品

外國冬至快到了。諸君的親友間。不是要送禮的嗎。那末快備電光牌各種家庭日用棉織品。如「全幅被單」「美術毛巾」……等。能使接受者重大的歡迎。倘用三星禮劵。更能使接受者熱烈的贊美。

鴨絨被 每條五十五元

絲綿被 每條十六元二角五分至三十八元五角

廉價九折

冬季大廉價 —至十二月廿六日止— ◀廉價自七折起▶

三星棉鐵廠

門市部 函購部 ◉上海南京路石路西◉

第二發行所 ◉上海北四川路老靶子路南◉

上海銀行公會會員

四明商業儲蓄銀行廣告

本銀行開設以來歷有年所設總行在上海北京路並設分行於甯波漢口等處其他各大埠均有代理機關專營滙兌押滙商業往來各種存欵儲蓄存欵各項收欵以及貼現等一切銀行業務無不妥善手續簡捷誠信優待其有特別存欵儘可隨時面議並備有新式保管箱庫專爲顧客租藏貴重物品印有詳章函索即奉如蒙惠顧無任歡迎

日間營業部中央六三九八 總理室中央六三九九 夜間休息室中央六四〇〇

感謝陶指揮擊匪救票之廣告

豫南匪禍極矣子封不幸庚被搶燒家人投河寨房灰燼迫予携女居城秋收回鄉於七月二十六夜突來四匪架予出室見寨外千數匪徒執槍將予綁票居春河三角店界中塞耳膝目刺足鞭身威逼贈價三萬元予訴窘之後減至一萬五千元否認定行撕票痛心旬日後復轉於北廟集而期思李家坎各窰每轉注重膝頭兩目昧無異轉輪十殿匪之殘酷至於此極八月二十一日息縣東關古堆集民團指揮陶炳初先生李文堂陳得勝濟十鄉破窰認予是被擄之肉票詰之盡悉指揮市鎗一匪來匪驚逃當搜出潢金龍潘金鳳井菜姓二九女票濟立派團勇分別送歸經過情形若是由今思之綠林黑屋無限窰情白天僥倖同脫世予感陶指揮救濟厚情謹誌鳴謝

豫南固始縣西區黑塔灣胡子封謹啟 十二月十三日

老牌白髮藥

▲無論鬚髮黃白、一搽此藥、五分鐘後、立即轉爲漆黑 ▲光艷無比、久不再白、用過者稱此藥爲白髮之救星 ▲洵非虛語、患者一試便知、每盒一元、函購寄費加一 ▲票通用、信請掛號、上海北站郵局隔壁亞洲西藥局發行

國民政府衛生局註冊登記 瘋科專家趙南石府

贈送天然治瘋草

趙南石天然治瘋草、專治瘋濕、痲瘋、楊梅瘋、四肢酸痛、手足麻木、遍身瘋癢、半身不遂、鵝掌瘋、白點瘋、大脚瘋、紫雲瘋、鶴膝瘋、僂痳球瘋等一切瘋濕、立見奇功、每盒一元、寄費加二、本藥局爲患病家起見、凡此瘋症、剪告來購買一盒、加贈一盒、因勿論新起久患、連服二盒可以除根、包不再發 ▲駐滬發行所上海南市王家碼頭業里趙南石醫藥局 ▲北市代售新新公司後門對面永和藥房 ▲全國中西各大藥房均有經售

花柳專家陳兆華博士精治各症

新白濁 初起刺痛紅腫淋濁不止用黃色素靜脈注射及局部手術能於十八小時內見功

老淋 用器械無痛搗毀病巢全無痛楚透澈洗射及靜脈注射務使小便清激如常人無封口粘液等爲度

梅毒下疳橫痃囊腫 用最新科學治療收效迅速

▲診所四川路一八二號(青年會斜對面)青春醫院 門診一元

BOURNVILLE COCOA

本味可可粉

香味眞好 價錢也巧 男女老少 樂此味道

上海黃浦灘一號 麥邊洋行 總經理進口部

各大公司及洋酒食物店均有出售

擋令交出洋箱鑰匙、店夥不允、猛擊其頭、祇得任其搜刮、在抽屜內之現洋鈔票銀角、均被盜刮一空、合計大洋六百五十餘元、盜匪搜刮後、復在樓上經理臥室中、取去皮袍馬褂等物、而當時適值大雨滂沱、行人稀少、故盜匪等從容由後門逸去、事後該莊主人、投報總巡捕房請緝、及至派探往查、盜跡早已杳如矣、

◉司閽印捕倒地畢命

昨晚七時左右、外灘三十二號、有司閽印捕某甲、騎立於門口、忽一陣頭暈、倒地畢命、嗣經崗捕到來、將屍體車送醫院、轉送驗屍所備驗、

◉陸松濤慘死非命

▲跌入浦中溺斃

恒太元北什貨號提貨友寧波人陸松濤、昨日雇一駁船、至卜大生沙船提去貨物、而駁船開至沙船旁、陸正行上沙船、偶一不慎、由跳板上跌入浦中、船人見狀、上前竭力撈救、乃潮水湧急、又加下雨、致撈救困難、被浪激去、當由船人報告恒大元號、即告知新開陸之家中、陸之母與妻得報、奔至碼頭、號淘大哭、陸妻欲躍入浦中、經人拉回岸上勸導、陸妻年十九歲、去冬方嫁、見者莫不欷歔爲悽慘、

◉四盜准解水警隊訊辦

前日午刻、哈爾濱捕房華探目楊阿泉・包探康增祥・西探白來克・在梧州路二百六十四號屋內、拘獲盜匪林秀年一名、詰悉尚有同黨皖人王是芝・林先北・南京人羅子貴等、匿居崑山路二千零九十六號屋內、探等復往、將王・林・羅・三名續獲、一併帶回捕房、查得若輩曾於去年十一月間在青浦地方綁架某姓商人、勒贖洋數千元、昨晨、解送臨時法院第七刑庭、據捕房律師甘鏡先陳述案情、並稱今日有內地官廳派員到案移提、捕房並不反對云云、繼由中西探投稟拘獲各被告情形、又由江蘇水上公安隊探長毛忠閩投稱、被告等於本年三月間在蘇屬木瀆地方、糾黨持械、搶刧第二區第七隊槍械長槍三支、當時並傷兵士一名、對於青浦綁架案、亦有連帶關係、是以要求將各被告移提、隨將公文呈察、經許家栻庭長得稟、向朱等四被告詰問一過、諭准交江蘇水上公安隊一區三隊來員帶回、歸案訊辦、

◉租屋糾葛案上訴駁回

天津路直隸路一帶房屋、係英商泰利洋行之房產、因前租戶凌福泰主・凌月樵・其兄凌有樵・涂順和・等租屋發生糾葛、被月樵控由臨時法院、初審判決原告之訴駁斥、嗣凌月樵不服第一審判決、延請律師提起上訴、被上訴人凌有樵等、亦延陳霆銳律師到庭代辯、並邀證人泰利洋行西人白蘭到案、證明房屋係凌有樵先來租定情形、奉諭辯論終結、定期宣判在案、昨日午後由民事上訴庭長胡貽穀偕鍾韓兩推事升座上訴庭、宣告判決、其主文曰、上訴駁回、上訴費用、歸上訴人負擔、

◉自來火公司請求掘路修管

▲市公用局致函駁覆

英商上海自來火公司在華界營業、市公用局迭次促與市政府訂立合約、該公司延不照辦、本月初、閘北東寶興路該公司所埋煤氣總管、發現破漏、公司擅自掘破路面、著手修理、並不遵章報告市公用局、及填送請求掘路單、具領執照、經市工務局查獲制止後、通知公用局、按照本市掘路規則第七條、處以罰金十元、函飭該公司遵繳、旋公司於七日九日、先後函請該局、准予繼續掘路修管、既不繳納罰款、亦不填送掘路單、該局以該公司迄未與中國官廳訂立合約、遇事自由行動、以致每違定章、殊爲遺憾、特於前日(十二日)致函該公司、嚴詞駁覆、聲明在合約未訂以前、所有公司在華界之設備、市政府不負任何保護之責、並促其自籌防避走漏煤氣危險方法、否則如果發生意外、仍應由公司負完全責任、原函錄後、「逕啟者、接上二月七日及九日兩函、關於貴公司在東寶興路違章掘路修管一事、據稱未知此項掘路章程、雖以負責、並正式請求修理該處煤氣總管各節、查本局於一八年一月九日、會將請求掘路單一本、函送貴公司照備用、所有掘路手續、經列該單背面、且於函內敘明、「嗣後貴公司掘動路面、應即填送該項掘路單」等語、嗣據貴公司於二月一二三日三月七日分別填送該單第七號第八號兩紙來局、惟其時本局以與貴公司所訂合約事項、未能妥協、於三月六日函知在合約未成立以前、凡修理及添接煤氣管、請求掘路單、一概暫停核准、故上項第七號、第八號兩單、亦即未予照准、是貴公司此次在東寶興路掘路修管、對於掘路章程、不得諉爲不知、而管線破漏、尤不應擅自修理、按前項違章動工、須處罰金一元、茲明本市掘路規則、早經本市政府公布在案、貴公司既在本市區內營業、自當一體知悉遵照、所有應繳罰金、仍須即日送局、至修理漏管一節、現在合約尚未訂立、按照本局三月六日去函、實屬不便允准、惟走漏煤氣、極爲危險、貴公司雖不能掘動路面、修理管身、應速籌其他防避之法、蓋貴公司在華界營業歷一年、對於中國官廳、向未盡任何義務、及今促訂合約、仍復故意延延、故本市政府對於貴公司在華界之設備、不負任何保護之責、然職責所在、爲謀居民安全計、合特嚴重警告、務望從速設法、防備危險、否則如因走漏煤氣、發生意外事項、一概應由貴公司担負完全責任、倘貴公司認爲漏管必須掘路修理、應即速派全權代表到局先行簽訂合約、並將罰款如數繳納、方可核准、在合約未訂立以前、所有貴公司一切請求、本局核於前函、未便受理、合復查照云、

◉私設花會聽筒罰鍰

陳安寶・潘香田・陳福生三人、近在法租界私設花會聽筒、誘人賭博、有違禁令、被包探查知、按址前往、抄出花會證據銀洋等物、帶入捕房、昨日解送法公堂請究、先由捕頭上堂、稟明前情、詰之陳等供認私設聽筒誘賭花會不諱、中西官判各罰洋五十元充公、抄案花會字據及銀洋等物均予沒收、

◉迷路女孩待領

▲暫由陸譯員撫養

女孩蔣金寶、今年十二歲、身穿黑底白花布夾袴、元色布馬甲、頭梳辮子、紅紫根、在法租界地方迷路、由捕查見、帶入捕房、昨日送至法公堂請示、詰其父母籍貫住址、均不能答、訊至此、即據捕房譯員陸姓投案、請求准予將女領回撫養、中西官諭准予暫交陸譯員領去撫養、如將來有家屬到來認領、仍應交還家屬領去、

◉浙江第一茶樓今日開幕

浙江路寧波路轉角之浙江第一茶樓、籌備半載、方克告成、定今日先行交易、內部裝璜、極盡富麗、裔皇三樓附設菜部、聘請名廚烹飪、并由華成烟公司贈送各種名貴香烟云、

◉百花選舉會展期揭曉

百花選舉大會開幕迄今、業已匝月、本定十五日截止揭曉、當選名花、但有一部份致書該會、謂選舉票尚未題名者甚夥、且游券亦一時未及游覽、請爲展期云云、因此該會爲順從各界雅興起見、准延至三十日揭曉、游券亦繼續有效云、

◉又日新浴室二十週紀念

▲今日起贈送名貴書畫

三馬路美仁里又日新浴室、創辦迄今、於茲二十載、內部之佳、早爲滬地人士所贊許、主人黃益齋君、係海上有名商人、對於是店佈置、務求富麗堂皇、本日起舉行二十週紀念、特將全部座位房間、大加刷新、週壁漆以銀粉、美麗悅目、浴盆浴缸浴池、收拾清潔、聞在紀念期內、特請餘姚名畫家嚴子湖・含山大書家朱鴻富二人、將生平得意作品、憑號贈送顧客、而浴票買一本送一本、每位浴客、亦加贈一張云、

◉寶德照相館刷新

本埠靜安寺路跑馬廳對過寶德美術照相館、開設迄今、已屆三載、向以出品優異見稱、營業日行發達、今該主人不惜重資、近向外洋名廠訂購高貴鏡頭多具、專攝美術照相、而經理田君德良、富於思想、更圖擴充營業計、重新改裝門面、內部大加刷新、且不日舉行三週紀念、並有柯達照相機、美術鏡架等名貴贈品、以答歷年惠顧諸君之雅意、

◉盜劫併誌

▲蓬路 虹口蓬路五五三號門牌、於昨晚六時半許、侵入盜匪六人、三人持手槍、勿許聲張、刼去票洋四百五十元而逸、

▲北四川路 昨晨八時左右、有匪徒六人、均持手槍、闖入北四川路二百六十三號威脅恫嚇、被刼去衣服銀洋、約計三百四十八元、

◉清代學者象傳之暢銷

清代學者象傳第一集、計自顧亭林迄魏默深、凡象傳一百六十九家、爲清季文學大師番禺葉南雪先生所手作、紀載精確、書畫雙絕、在學術及藝術上、均佔有重要地位、自經商務印書館印備機本、發售預約以來、頗受國內外學術界之贊許、蓋備置本書者、勝讀有清一代無數公私紀載、而一編之中專集象至如此之多、尤不易觀也、聞此書預約、即將於本月底截止、日來銷數尤爲暢旺云、

◉環球專門印刷公司贈送日曆

上海愛而近路環球專門印刷公司、新出各種賀年卡片、一百數十種之多、其四色之花色、市上所罕見、價值由六角五分起至三元四元止、凡印賀年片一百張、價值一元者、贈送美術日曆一組、價值二元者贈大號掛曆一組、或定寓美人全年一份者、亦得贈一組云、

◉戈公振在寰球學生會演講

▲十二月二十一日下午七時

戈公振君、會遍游歐美各國、對於各地報學之調查考察、極爲詳盡、學識豐富、著作等身、現應卡德路九十五號寰球中國學生會之請、於本星期六(二十一日)下午七時、在該會演講「歐美之報學」、聽講券可於前一日向該會索取云、

◉捐助書畫物品振災之踴躍

旅滬全浙救災會發起書畫物品助振、各界陸續捐助者、除中國濟生會移助振來捐存名人書畫七百件外、並有章一山先生捐助遂寧字典七十部、中華書局陸費伯鴻先生捐助名人書畫六十餘件、天廚味精公司王東園先生捐助味精餅乾二大箱、茲聞汪騎士先生慨助手寫梅花一百幅、汪君畫法瀟深、海內景仰、爲名播全球梅蘭芳之受業師、平時畫票異常矜貴、每件需洋三四十元、此次捐助百件、衡其價值、至三四千金之鉅、想見其宅心慈善、慷慨好施、故該會感謝不止也、

◉游川日記出版

游川日記、係四川路中國旅行社發行之一種旅行叢書、由民黨老前輩曹亞伯先生、往川中考察、經歷數月之久、著成此書、吳稚暉先生爲之序、該書文字圖畫、并皆名貴、紙張印刷、力求精美、其介紹川中名勝、指導遊覽程序、皆眞確明顯、已於昨日出版、逆料能受社會熱烈之歡迎、允爲國內唯一之旅行讀物、聞定價大洋八角、特價四角、十九年一月底截止、寄費加一、郵票代現、九折計算、又該社發行之旅行雜誌、其三卷十一號、已出版云、

◉商業雜誌第四卷十一號出版

上海四川路九江路中央大廈A十二號商業雜誌社編輯、上海四馬路泰東圖書局發行、之商業雜誌第四卷第十一號、現已出版、內容豐富、印刷精良、本期要目、有統一國貨機關之芻言(張子廉)・消費合作的常識(李培恩)・讀立法院之票據法後(薛逸生)・匯票本票支票三者之異同(貫耀華)・民國十六年蠶絲業之狀況(徐方幹)・慶祝安迪生發明電燈五十年紀念(椿永)・銀價之計算及交付(許椿培)・中國之郵政(朱景逸)・致富之術(椿永譯)・廣告與商業之關係(胡忠彪)・尙有綢緞業專載裴鳳韶之絲綢業復振、必須恢復其正當之競爭說等、皆極有價值、其餘如中外商業大事記・上海商情・國貨商人俱樂部等、不及備載、茲悉日來購訂者、異常踴躍云、

◉中華化學工業會常會記

昨日舉行常會、到有上海練鋼廠廠長胡春藻・市政府參事徐君陶・土地局局長朱炎之・大同大學校長曹梁廈・天廚味精廠吳蘊初・五洲固本皂藥廠張雪楊・恒信洋行王柱東・大南製革廠林繼庸・振華油漆公司瀟三齊、交通大學徐伯崇・及滬江大學徐作和等、並請此次出席日本東京萬國工業會議轉由北平來滬之美國紐約市化學師彭曲兒Bantrell, M.rya A.即席講演、對於美國現行禁酒及限制廠醉藥品條例、在法律的根據上、頗多發揮、幷云、在美國十六年前之化學工業、其一種沉悶狀況、亦假如中國、深望中國化學家、須各自努力、本分工合作精神做去、俾十六年後、中國之化學工業、亦得脫離外人羈絆、而能獨立振興也、

◉理教聯合會常會紀

上海理教聯合會、昨開常會、主席張一麐、行禮如儀、議案如下、(一)山東濟南市理教會來函、報告該會已呈准該市政府給照成立由、議決、致函道賀、(二)中華國民拒毒會來函、請代爲徵求會員案、議決、交總務科辦理、(三)眞一堂公所函稱、該公所除勸戒烟酒外、並辦義務學校及施醫等各善舉、請求轉呈當局、按照公益慈善團體、豁免房捐案、議決、准予轉呈辦理、(四)江蘇各縣公所來函請求援助案、議決、俟本會呈請省政府省黨部核奪後、再行辦理、(五)各省縣公所來函要求入會案、議決、待中華理教總聯合會成立移交辦理、(六)報載福建省日人包庇台籍人民廣設土行烟館、破壞我國烟禁、應如何主張案、議決、呈請國府禁烟委員會嚴重交涉、(七)本會義務學校成績優良、應擴充教務案、議決、會同勵志會辦理、議畢散會、

◉各工會消息

▲海員總會 昨開第一二三次常會、主席林陰生、甲、報告事項、(略)乙、討論事項、一、溫州分會呈報、平陽支部幹事王濟亭彭啟川項錫濤等任事日期、及分配工作情形、請備案案、照准、二、溫州分會呈報、將瑞平支部劃分爲「瑞安」「平陽」兩支部、幷派謝迪卿蘇擁無・高順林爲瑞安支部幹事、請備案案、照准、三、溫州分會電報嘉輪遇風擱沉、船員流離溫滬案、分飭該分會及上海分會調查難工、設法安集、四、寧波分會呈報、派王慶標余順來包振年等、爲金塘支部籌備處幹事、請備案案、照准、五、組織科報告審查汕頭分會十月五日至二十日工作週報表、附具意見書、請公決案、通過、六、組織科報告、審查汕頭分會十月份輪船進出口、海員狀況表、附具意見書、請公決案、通過、七、總務科報告、審查重慶分會十月份收支決算書、附具意見書、請公決案、通過、八、總務科報告、審查汕頭分會呈繳廈門分會帳簿、附具意見書、請公決案、交秘書處覆查、九、怡和洋行函送飭上海船上茶房、必須執有正式執照、否則離船、如不離船、以搭客論、請查照案、飭上海分會通告各輪工友知照、十、上海分會呈據、輪機員會轉請交通部、取銷船員證書期限案、照辦、

▲蔴袋業工會 自成立以來、半載有餘、而勞方提出改良待遇條件、亦經數月、業於本月(十二月)十一日由社會局召集雙方調解、結果、得雙方同意、簽訂條件八條、茲將條件錄後、第一條、蔴袋業資方應承認工會有代表全體會員之權、第二條、月工工資、照原有工資、一律增加二成、日工工資、每日大洋八角、膳由資方供給、論雙議(附註)僅於本條者、仍照其舊、洋價照市、第三條、資方無故不得開除工友、如解雇時、須通知工會、第四條、資方添用工人、應儘先雇用工會會員、第五條、工友因事請假回里、每年給假一月、工資照給、愈期照扣、倘全年不請假者、升工一月、第六條、學徒四年滿師、每店三年後祇許進一人、滿師後、待遇與工友同、惟不准夜間工作、第七條、每年發給花紅照例、年規則酌量分派、第八條、本條件自簽訂日起施行、

▲典質業職工會 昨開第二十七次常會、主席汪幹臣、一、主席報告一週會務、二、萬昌典管員來函報告解僱結束情形、原函錄下、(逕啟者、職工等因資方無故歇業解雇同人、引起糾紛、會陳報貴會援助在案、茲今資方亦已諒解、允給全使用九文半、照歷年七月底止所存架本計算、發給使用總額二萬零九百元、即照本會前訂修約攤派、每年逢一元得派三十元之譜、自內缺至學生、照待遇條例發給每人解散費二百元、一律平等待遇、職工等亦已接受、雙方簽定契約和平解決矣、相應函達、幸希查照爲荷」議決存查、三、本整委會結束、着會計科趕造收支報告表、報告各組案、議決通過、四、第三屆改選大會日期已定、除發通告照知各組外、應登申新各報、以廣週知、議決通過、三、選舉票預早一星期寄送各組會員、以免臨時倉猝、

▲蘇滬茶食職工會 昨日下午、開第二次執行委員會議、議決各案如下、一、常務委員提議勞資協訂條件、將近滿期、應提出討論修改、推出委員數人、負責辦理進行、議決通過、二、小南門中盛昌會員顧才第事、議決、接受盧同志主張、通過、三、王超然同志提議砂石駁運工會來函、稱英國輪船將該會會員徐喬青等之運船撞翻、人已溺斃、請求予以援助、議決、依照各工會辦理、通過、四、常務委員提議、川沙本會會員朱成生等受川沙工整委會委爲整理茶食工會、要求本會派員代爲整理、是否有當、請眾公決、議決、川沙不屬本市範圍之內、未便預聞、通過、

◉天氣報告

徐家匯天文台昨日下午四時三十分氣象預報云、天陰而寒、揚子流域有降雨地方、沿海自馬鞍島以南有大霧、黃海東海之上北風頗強烈、台灣海峽風無定向、日本南部有旋風、因低壓向東北東方進發之故、又昨日下午三時前二十四小時內本埠氣溫最高四八・〇、最低四三・二、去年同日最高四五・二、最低二九・六、

來函

一則、查該報交敝公司承印以來、每日發稿從未遵照合同辦理、致使敝公司工作上影響甚大、曾一再函請該報改良、及至本月之七日、應依照合同繳付印費、竟誤延五日之久、乃限該報於本月十二日下午五時前如數交付、否則工資不能照發、因之不能出版、一切責任由該報負之、不料該館職員、仍口頭延宕、不云明天、即日下午、本月十三晚、該館職員又商請先付二十元、再通融一日、敝公司未允所請、昨日貴報所載云云、殊與事實不符、與敝公司名譽有關、現應函請更正、實爲德便、此致申報本埠新聞欄記者先生台鑒、建國印務公司謹啟、十二月十六日

公布欄

◉最高法院

▲民事第一庭裁判案件 四川熊次伯與吳興照等因買賣涉訟上告一案(主文)原判決關於駁斥上告人吳興照等關於租穀之附帶上訴及訟費部分廢棄發回四川高等法院第一分院更爲審判上告人熊次伯之上告駁回▲湖北沈楚森與袁明琛因離婚涉訟上告一案(主文)上告駁回上告審訴訟費用由上告人擔負▲河北丁文元與丁李氏因財產涉訟上告一案(主文)上告駁回上告審訴訟費用由上告人擔負▲山西吉雲與王朝杭因股東涉訟二次聲請伸長補正期間一案(主文)聲請駁回聲請訴訟費用由聲請人擔負▲江蘇孫希顏與劉啟勳因債務涉訟上告一案(主文)上告及附帶上告均駁回上告審訴訟費用由上告人担負▲江蘇孫希顏與劉啟勳因債務涉訟聲請回復原狀上告一案(主文)上告駁回上告審訴訟費用由上告人擔負▲江蘇張王氏與張劉氏因買田涉訟上告一案(主文)上告駁回上告審訴訟費用由上告人擔負▲江西樊超梧與陳茂蘭因保證涉訟聲請假扣押再抗告一案(主文)再抗告駁回再抗告訴訟費用由再抗告人擔負▲河北吳之楨等與吳劉氏因請求退監護人涉訟上告一案(主文)上告駁回上告審訴訟費用由上告人擔負▲湖北南洋航業分公司與遊義記因賠償及運費涉訟上告一案(主文)上告駁回上告審訴訟費用由上告人擔負▲江蘇夏劉炳與翁若英因債務涉訟上告一案(主文)上告駁回上告審訴訟費用由上告人擔負▲河北王蔭荃與寶德祿等因請求交還佃地再審涉訟上告一案(主文)上告駁回上告審訴訟費用由上告人擔負▲安徽舒鴻貽與安慶市私立蒸菸聯合會因保證債務涉訟上告一案(主文)上告駁回上告審訴訟費用由上告人擔負▲河北王春山與張樹滋因債務涉訟上告一案(主文)上告駁回上告審訴訟費用由上告人擔負▲湖北蔡雲生與楊士琦因債務涉訟上告一案(主文)上告駁回上告審訴訟費用由上告人擔負▲陝西馮緩乙與梁田蛙因贖房涉訟上告一案(主文)上告駁回上告審訴訟費用由上告人擔負▲湖北鄭志珍與北平天主堂因租約及欠租涉訟再抗告一案(主文)再抗告駁回再抗告訴訟費用由再抗告人擔負▲河北楊義雲與靜如仲等因請求償還債務涉訟上告一案(主文)上告駁回第三審訴訟費用由上告人擔負

▲民事第四庭裁判案件 江蘇陳氏與陳國承繼上告一案(主文)上告駁回上告審訴訟費用由上告人擔負▲湖南宋茂南與黎瑛因抵押涉訟上告一案(主文)上告駁回上告審訴訟費用由上告人擔負▲江蘇王恭周與范桂因典賣上告一案(主文)上告駁回上告審訴訟費用由上告人擔負▲福建孔繼舜與賴燕常因返還寄託租穀上告一案(主文)原判決廢棄發回福建高等法院更爲審判▲河北吳海與張增新因執行抗議再抗告一案(主文)再抗告駁回再抗告訴訟費用由再抗告人擔負▲浙江陳楊氏與陳鑑彬因填地上告一案(主文)上告駁回上告審訴訟費用由上告人擔負▲湖北曾陶模與曾舒氏因債務再抗告一案(主文)再抗告駁回再抗告訴訟費用由再抗告人擔負▲湖北黃貽之與劉和陽因債務抗告一案(主文)抗告駁回抗告訴訟費用由抗告人担負▲浙江沈谷堅與和興錢莊因債務涉訟上告一案(主文)原判決廢棄發回浙江高等法院更爲審判▲福建吳物鴻與黃曾氏等因典賣契約上告一案(主文)上告駁回上告審訴訟費用由上告人擔負 以上十一月十四日

▲民事第二庭裁判案件 浙江柯元恒與趙華封等因請求確認典權涉訟一案(主文)上告駁回上告訴訟費用由上告人負担▲江蘇薛光寬與薛子瀨等因請求交還田產涉訟上告一案(主文)上告駁回上告審訴訟費用由上告人負担▲廣東張翰譜與梁香甫等因債務涉訟聲請中止訴訟程序再抗告一案(主文)再抗告駁回再抗告訴訟費用由再抗人担負▲廣東崔滙氏與院經等因執行異議涉訟上告一案(主文)上告駁回上告審訴訟費用由上告人担負▲上海稻禾生與香港國民商業儲蓄銀行滬行因求償債務涉訟上告一案(主文)上告駁回上告審訴訟費用由上告人担負▲江蘇程向根與吳子勝等因欠款涉訟上告一案(主文)上告駁回上告審訴訟費用由上告人担負▲江蘇王周氏等因繼承及遺產涉訟上告一案(主文)上告駁回上告審訴訟費用由上告人擔負▲湖南余有模等與謝勁標因求償債務涉訟上告一案(主文)上告駁回上告審訴訟費用由上告人擔負▲江蘇余榮祥與王炳文因房價涉訟上告一案(主文)上告駁回上告審訴訟費用由上告人擔負▲河北徐聘卿與梁志卿因求償債務涉訟上告一案(主文)上告駁回上告審訴訟費用由上告人擔負▲河南趙仙成與李曾氏因債務涉訟聲請救助抗告一案(主文)原決定廢棄應由河南高等法院更爲裁判▲廣東鄺煥修與鄺快敬因清算賬目涉訟上告一案(主文)原判決廢棄發回廣東高等法院更爲審判▲廣東通合號與耀裕堂因租地及賠償建築費涉訟上告一案(主文)上告駁回上告審訴訟費用由上告人擔負▲江西俞文卿與盧玉嗣因求償滙款涉訟再抗告一案(主文)再抗告駁回再抗告訴訟費用由再抗告人擔負▲湖北李燮堂與光裕機器油行因債務涉訟執行再抗告一案(主文)再抗告駁回再抗告訴訟費用由再抗告人擔負▲河北關四與韋宋氏因請求賠償損害涉訟上告聲請救助一案(主文)聲請駁回▲浙江胡常瑛與陳宗炎因買賣房屋契約涉訟上告一案(主文)上告駁回上告審訴訟費用由上告人擔負▲浙江羅錦繡等與朱金全因請求確認產權暨修理墳墓涉訟上告一案(主文)上告駁回上告審訴訟費用由上告人等擔負▲廣東何鳴裕與何楊民因確認承[illegible]用由上告人擔負▲湖南羅佩笙與方體賓因債務涉訟抗告一案(主文)原判決廢棄發回湖南高等法院更爲裁判▲河北呂祥林與靳檀數因債務涉訟再抗告一案(主文)再抗告駁回再抗告訴訟費用由再抗告人擔負 以上十一月十五日

▲民事第一庭裁判案件 浙江福泰錢莊與厚裁與周繼光因執行異議涉訟上告一案(主文)上告駁回上告審訴訟費用由上告人擔負▲浙江鄺松美與趙企甫因債務涉訟上告一案(主文)上告駁回上告審訴訟費用由上告人擔負▲江蘇院周氏與院慰濤因請求返還繼產涉訟上告案(主文)上告駁回上告審訴訟費用由上告人擔負▲湖北熊縣階與張衡山因存款涉訟上告一案(主文)上告駁回上告審訴訟費用由上告人擔負▲山東陳李氏等與趙寡壺因婚約涉訟上告案(主文)原判決廢棄發回山東高等法院更爲審判▲山東劉氏與余紹周因返還定銀及損害賠償涉訟告一案(主文)上告駁回上告審訴訟費用由上告人擔負▲河北楊炳章與楊劉氏因請求確認成立涉訟上告案(主文)上告駁回上告審訴訟費用由上告人擔負▲河南屠范氏與屠致和等因房屋涉訟上告案(主文)原判決廢棄發回河南高等法院更爲審判▲河北王文賀與歐潘海洋行因債務涉訟上告案(主文)上告駁回上告審訴訟費用由上告人擔負▲山東黃序東與義昌祥因保證債務涉訟再抗告案(主文)再抗告駁回再抗告訴訟費用由抗告人擔負▲浙江孫倬忠與陸挺生因田產涉訟聲請伸長補正期間案(主文)准予伸長至民國十八年十二月三日爲止▲江蘇柔張氏與胡立言因確認土地所有權涉訟上告案(主文)原判決廢棄發回江蘇高等法院更爲審判▲安徽儲振華與濟長安因水利再審上告案(主文)上告駁回上告審訴訟費用由上告人擔負▲江蘇郁綸氏與郁黃氏因田產執行再抗告案(主文)再抗告駁回再抗告訴訟費用由抗告人擔負▲江西祝潛氏與祝榮庚等因請求確認產權涉訟上告案(主文)原判決廢棄發回江西高等法院更爲審判▲廣東崔平孫與上海萬國儲蓄會廣州分會因請求償還債務涉訟上告案(主文)上告駁回上告審訴訟費用由上告人擔負▲河北斑哲臣與許欽因請求交房及續交房價涉訟上告案(主文)原判決廢棄發回河北高等法院更爲審判 以上十一月十八日

◉上海臨時法院

▲民事判決 黃何源德爲聲請給驗管產由狀悉該具狀人既經遲批登報公告於期限內並無何人出而異議所請給發驗單俾便管產之處自應照准▲席葉氏爲席鹿笙未立遺囑備案由狀悉准予備案▲何奬臣爲夫子何金才交結匪人浪費無度請求備案由狀悉爾子何金才果有假借名義借貸款項或其他不法行爲自有爾子負責不涉該具狀人家屬之事既據粘報呈請姑准存查可也

▲刑事判決 吳榮福訴吳榮發搶奪一案(主文)吳榮發處徒刑三月▲工部局訴徐阿寶鴉片一案(主文)徐阿寶臨訊不到保洋並烟土沒收▲蔣王氏訴王泉福等搶奪一案(主文)王泉福處徒刑十月▲俞于氏訴嚴永清搶奪一案(主文)嚴永清處徒刑一年四月▲工部局訴關松祥等鴉片一案(主文)關松祥處徒刑三月江阿三[illegible]

◉上海地方法院

[illegible]葉會山傷害一案(主文)葉會山傷害[illegible]罪處徒刑二年[illegible]一罪處徒刑二月執行徒刑二年一月其餘部分無罪附帶民訴部分[illegible]定數額後再向民庭起訴▲新聞捕房訴張芝云妨害秩序一案(主文)張芝云宣傳三民主義不相容之主義未遂一罪處有期徒刑三月未決羈押日數准以二日抵徒刑一日反動刊物沒收之

▲刑事批示 龔文泰狀請准予將告訴孔雲均侵占一案撤回由狀悉案經併合審理仰候訊明核奪▲謝二喜狀爲被誣盜竊受羈押請予審明釋放由狀悉此案前經當庭裁定押候上海地方法院迎提在案所請釋放之處暫毋庸議 以上十二月十六日

▲布告 爲布告事照得本院執行朱邱氏等與李阿根抵款涉訟一案業經債務人李阿根所有坐落吳淞區北大字圩口號三十三圖第十八號十三坵業戶李阿根則田九分一厘七毫又同圖三十六號十坵業戶李阿根則田一畝一分二厘二毫連同地上瓦平房九間實施查封在案嗣後債務人對於該不動產如有與第三人爲買賣行爲或設定其他權利者一律認爲無效特此布告 中華民國十八年十二月十六日院長楊肇熉

▲民事判決 李阿金與陸福根因解除婚約涉訟一案(主文)兩造婚約准予解除訟費由被告負擔▲諸桂生與盧桂榮因遷讓涉訟一案(主文)原告之訴駁斥訴訟費用由原告負担▲沈進寺與徐阿土因借款上訴涉訟一案(主文)上訴駁斥第二審訟費由上訴人負擔▲上海興業銀行與龔鵬生因保證債務涉訟一案(主文)被告應償還原告借款銀二千五百兩及自民國十八年二月十一日起至執行終了日止按月八釐計算之利息訴訟費用由被告負擔▲張金生與黃炳華因典產涉訟上訴一案(主文)上訴駁斥第二審訟費由上訴人負擔

▲公示送達(全文在本院揭示場公布) 恒泰福記米行與鄭嘉生等因貨款涉訟案件(主文)被告鄭嘉生應償還原告米款洋四百八十二元二角如無力償還應由被告吳學勤負清理償還之責原告其餘之訴駁斥訴訟費用由被告鄭嘉生負擔右仰被告鄭嘉生與吳學勤知照▲錢雲翔等與胡洪炳因貨款假扣押案件(主文)大洋一萬零八百零七元債務人所有坐落九畝地閘明里德昌機廠內之生財貨物限於前記請求金額範圍內應行假扣押以備清償但債務人提供前記請求金額以爲擔保得聲請將假扣押停止或撤銷之右仰債務人胡洪炳知照

▲民事批示 顧介藩請領租約由狀悉仰於本月二十日下午一時來院具領

▲刑事判決 王小六子搶奪一案(主文)王小六子意圖爲自己不法之所有而搶奪他人所有物處有期徒刑三月裁判確定前羈押日數以二日抵徒刑一日▲陳守瑞訴陸漢鈞等詐欺一案(主文)翁友三陸漢鈞吳長林陳守瑞均無罪▲本院檢察官對黃錦耶等公共危險上訴一案(主文)上訴駁回▲李容使占一案(主文)李容使占業務上管有物處有期徒刑三月裁判確定前羈押日數以二日抵徒刑一日附帶民訴部分移送本院民事庭審判 以上十二月十六日

安全可靠 廉省合算 之運輸利器

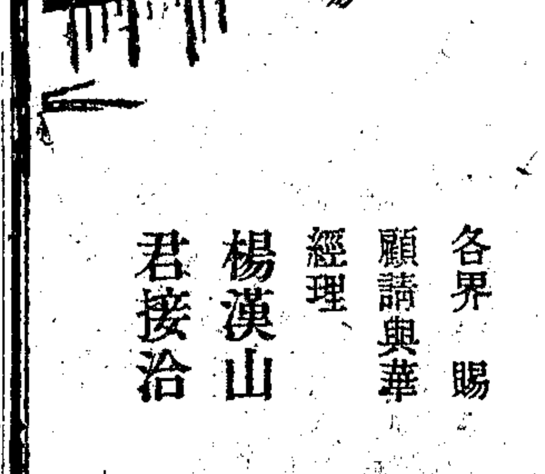

新式六缸 惠白脫 噸半貨車

七粒倍林拐軸 完全壓力加油

四擋前進式變速裝置

便捷廉省、爲運輸獲利之主因、六缸新式惠白脫噸半運貨車、所以爲運輸界所樂用者、蓋即以有此二大特色。全新底盤、堅優絕倫、高壓引擎、機力充實、超等速率、快慢自如、峻嶺高坡、無往不適、最新駕駛裝置、管理便利異常。加大四輪塞車、動作靈活無比。安全可靠、迥不可及。至於特優七粒倍林拐軸、完全壓力加油、尤非相似價格之別種底盤、所可望其項背。再以燃料極省、效用極宏、故尤經濟合算。是誠發展營業之利器。請即日惠臨參觀、無任歡迎。

各界賜顧請與華經理楊漢山君接洽

Whippet SIX

中國總經理

大陸汽車有限公司 上海博物院路A十八號 電話一〇四六二號

韋廉斯奧佛蘭各種車輛經濟合算壽命彌長

十八年式 賀片

空前未有的大犧牲

買一包送兩包

每包十二大張 共計三十六張 僅售大洋二角

每包內裝

美術片四張 本片係明信片式正面係名畫家融之光所作時裝人物三色精印每張值洋三分
書簽片一張 本片用最新式圖案橡皮版燙金精印贈送學界可以增案牘美化每張值洋一分
人物片一張 本片式樣最大方印刷最雅靜爲民衆化之唯一賀片各界均適用每張值洋一分半
花草片一張 本片係變頁式七色版精印艷麗絕倫最合於兒童投贈當極歡迎每張值洋二分
金釵片一張 本片爲藩雅韻繪紅樓十二金釵圖遺作筆緻柔和價值十分名貴每張值洋三分
仕女片二張 本片係名畫家楊淸磬等所作三色精印封面鍍金式樣顏色俱美每張值洋四分
羣仙片一張 本片爲杭稺英所作八仙及三星等人物古色古香堪稱生面別開每張值洋三分
中山片一張 本片印有總理遺像及最新圖案色彩莊嚴式樣精緻黨政界適用每張值洋三分

印刷絢麗式樣新奇圖案美化價目便宜 出一分錢買三分貨如此良機幸弗錯過

▲總發行所及函購處▼ 外埠函購郵費二角

上海大東書局啓

此例

十九年份 紫頭日曆 業已出版

◉四大特色◉

編制新 印刷美 裝璜精 種類多

有朔望，上下弦，節氣，記事格等，適合社會民衆習慣的需要。用重磅道林紙，三種顏色套印。補以最新的圖案，使充分美化。以輕金屬爲底座，玲瓏精緻，銀光燦爛，翻閱便利，迥別木座。每有國民常識，愛情，衛生，種種均刊名貴雋語，可隨意選購。

▲實價 連座每份洋一元 不連座每份洋五角 外埠郵費加二成

上海四馬路大東書局發行

分局 北平 遼寧 長沙 漢口 廣州 梧州 徐州 哈爾濱 汕頭

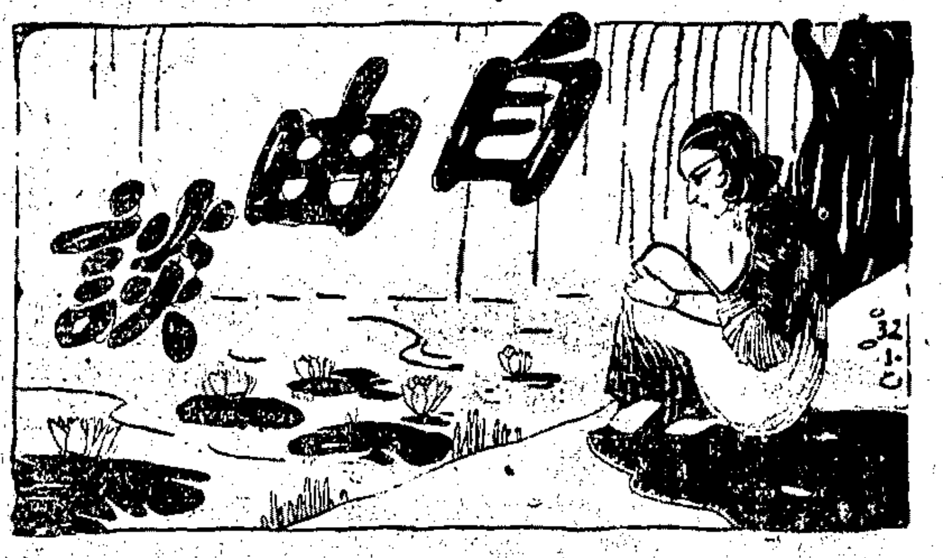

⊙戒嚴聲中小趣聞 王梅癡

近以謠諑紛起。本埠戒嚴。雖租界亦定有鐘點。凡在戒嚴時間內。斷絕交通。檢查行人。而城內南市所謂中國界。及與租界毘連處所。戒備尤嚴。凡有出入口令。前日適又逢廣州共黨暴動紀念日。北火車站。因小誤會。演成大虛驚。予蟄居廡下。而風聲所播。頗有趣聞。可發一噱者。臚舉以告閱者。想同時類此者。尙不知凡幾也。

▲同甘而共苦 甬人霍某居南市。星期六（即十二月七日）夜妻忽腹痛。將產子。霍即出外。意欲赴租界延產科收生。倉促而前。心本慌亂。又爲巡路警士所阻。先問口令。曰。無有也。又索通行證。亦無有也。勢將拘繫。霍情急。告以故。巡捕察其誠。送公安局。局員特別通融。令折回往九畝地別尋收生。霍神經錯亂。已到九畝地。猶問九畝地安在。亦可憐矣。幸得一男。母子平安。事後有詭之者曰。鄉村婦女每當腹痛時。必詈其夫。以爲同甘而不共苦。今君夫人呻楚於內。君乃惶遽於外。眞同甘而共苦者矣。

▲馬路巡閱使 虬江路趙某於前日（十二月一日）下午十時。由租界回家。爲捕所阻。不得入馬路。百般請求。不得要領。乃大窘。蓋趙之爲人。素機警。每至冬令。囊中輙不名一錢。防剝猪玀也。是日歸路旣斷。附近又無親友可借一宿。旅館雖多。勢不能以空身往。乃踯躅於馬路水門汀上。遇巡邏之盤詰。則袒而示之腹背。且告所苦。直至天明解放。始得逡巡而歸。家人問之。大言曰。昨被特任爲臨時馬路巡閱使。聞者噴飯。

▲險哉老百姓 有某巨宅所雇之門警。每日例於下班時。將槍枝繳入捕房。乃得回家。此次戒嚴中。該警提早繳槍回家。以家在所謂中國界也。三日前。方因北站虛驚。形勢特別嚴重。行至要隘。路警問口令。漫應之曰。老百姓。音吐高而促。路警疑爲反動派之口令。遽前執之。幸觀面乃知爲相識之人。因笑曰。險哉老百姓三字也。我幾開槍矣。

⊙紙頭人做親之趣聞 孫翔

頃友人自吳興來。述及本邑南鄉紙頭人做親一事。初聞之下。甚爲奇異。實則俗所通行之冥婚也。然其舖張揚厲。比衆不同。頗有記載之價值。爰投本談以博一粲。

吳興南鄉沈家兜朱某。家道小康。單生一子。忽於去歲病故。近因族中修譜。論支系問題。凡子未娶而夭亡者。例不得有後。朱自念年老。望孫甚切。見近族有某姪之子。少年英俊。頗負時譽。於是繼孫不繼子之說以起。

會同里周姓女。年甫十齡。患痘而殤。朱與周素有葭莩誼。即央媒說合。先行聘而成文定之禮焉。詎知未及一月。急議吉成婚。周頗拘執。以爲亡女年齡太小。陰陽一體。男未冠而女未笄。何以成夫婦爲。乃峙却之。朱無奈。因譜將付梓。迫不及待。再四情懇。卒以重金轉聘。始諾其事。

本月初吉。爲兩家締婚之期。先一日。由坤宅發送妝奩。凡牀帳被褥以及廚桌箱籠等物。均用彩紙所製。備極精巧。翌晨。即往迎娶。鼓樂導前。彩輿隨後。其儀式與尋常無二。迨新婦臨門。則見男女儐相。各擁紙人而出。行交拜禮。然後送入洞房。是日。堂中懸燈結綵。親朋畢集。而送禮大半以紙聯爲多。因便於焚化也。其中有聯云。蝴蝶夢中。花開並蒂。鴛鴦塚上。草茁宜男。允稱佳構。

洎乎喜筵既散。賓客有發起鬧房之舉。衆皆贊成。其惡作劇者。調鉛研粉。信手塗鴉。竟將一對璧人。變作夜叉鬼臉。主人見此行動。不待回門。亟命鼓樂吹送新人登天。同妝奩等物一齊火化。始了其事。聞姪孫某即於三朝後領繼過門。爲死者後。其年齡長父母三四歲。此亦古今未有之趣聞也。

⊙記途中某俠少 陳叔平

日前予因事過西門。見一老者年約五旬。肩荷猪血兩桶。彳亍於途。時有某甲。頭戴西式小帽。身穿灰呢大衣。容貌凶惡。望而知爲白相人之流亞。目視道中婦女而行。致老者不及避讓。與桶相撞。血受震盪。溢濺其衣。甲大怒。叱曰。爾行路豈不帶眸子者耶。速賠乃公衣。否則決不與汝干休也。言時一手揪住老者之胸。並飛掌摑其頰者再。老者面赤若猪血。瑟縮求恕。時觀者已環集。知甲非善類。故皆噤若寒蟬。忽有一少年排衆直入。叩甲何故用武。甲曰。彼汚我衣。欲其賠償耳。老者則謂彼目視他處而行。致有此失。少年曰。汝衣值若干。曰。番佛三十尊。曰。汝欲彼賠償此數耶。曰。然。曰。然則解爾衣。我當爲之代償。言時自懷中出十元鈔票一束。約數十元。曰。此豈不足一衣值耶。甲以爲眞。喜形於色。正擬交衣納幣。少年曰。且稍緩。彼汚汝衣。由予代償。汝摑彼頰。則將若何。甲不意有此一着。怒不可遏。大聲曰。咄。小子汝明明强出頭助彼白賴。爾須知小江西非易與者。語未竟。已伸拳相向。少年左手握幣。舉右臂格之。甲竟仰跌於地。一時觀者大笑。少年曰。衣上汚跡。祇須略加拭滌。即可消滅。雖持向剮染舖。亦一元足矣。可見爾存心索詐。欺負善良。今念爾初犯。若下次遇見。決不輕恕。言畢。擲銀元兩枚於地。甲自知不敵。拾洋抱頭鼠竄而去。老者亦爲少年警戒數語。囑其以後留意。免多糾葛。在場觀者無不拍手稱快。並讚少年之豪俠云。

⊙醫藥小談 馬蔭良醫師

陳君克恢。江蘇松江之泗涇人。幼讀書鄉間。即以精於手工理化見長。後入北平清華大學。一九一八年卒業。資送美國留學。專攻藥物及生理學。獲藥學博士學位於維斯康新大學。繼又得醫學博士學位於約翰赫浦斯金大學。約翰赫浦斯金大學者。我國著名醫師之所出者也。一九二三年返國。北平協和醫學校慕其名。聘任藥物學教授。兼主藥物學研究院事。乃悉心研究中藥。於是發見麻黃之精。名之曰愛弗特林。Ephedrin考麻黃一劑。一八八五年日人雅馬納希氏Yamanashi已提煉之。顧性質不定。一溶於水即呈分解之象。當陳君研究之初。結果亦然。其後累經變改。乃始發見此愛弗特林之結晶體。此藥爲用甚廣。而對於氣喘尤有特殊之功效。目今世界醫界無不用之。時中華教育文化基金社方竭力提倡自然科學。聞其名。即奬以美金二千元。顧君復不以自滿。於一九二五年再度赴美。美國印第安那城元禮來藥廠。以鉅金聘爲藥物研究院主任。其同學美君偉生。則任職上海分行。相互研究中藥。前途無量。斯則我人可預祝者也。

余嘗謂我國醫理。富哲學思想。確否尙須研究。而我國藥物。富甲全球。苟能明其藥理。則世界各國之醫學。當以我國爲首。又嘗謂新醫日興。新藥之輸入愈多。國人之漏巵愈甚。不先爲計。則不僅中藥失傳。一旦西藥進口之路斷。則華人之生命危。豈華人之生命繫於外人之手耶。年來內亂頻仍。青年好學之士。謀生不遑。焉得暇以研求科學。若陳君者。學既有成而仍受聘外國。楚材晉用。思之憮然。

短訊 月之十日夜。碧蘭與連良合演汾河灣、碧蘭飾柳迎春。連良飾薛仁貴。唱做緊湊。表演認眞。洵稱珠聯璧合。且碧蘭之長處。扮一劇有一劇之神情。演一劇有一劇態度。各不相同。令人百觀不厭。於關窰一場。能於片刻之中。將驚喜悲憾各表情。一一現出。令台下觀者。幾疑爲眞個薛大嫂出現。其內心之表演。實已工到火候。碧蘭與連良合演此劇。尙屬初次。居然演來天衣無縫。絲絲入扣。誠非易易也。（老談）

▲藝術界消息 滬上名畫家馬君企周、名貽爲當代大畫家倉農翁生高足。畫法擬六朝宋元。述及題款、堪稱三絕。君曾任浙江報主筆美專教授。現爲會著有自習畫譜、馬貽畫册、企周畫撮等書問世。紙貴一時。近因朋儕慫恿。定於月之二十一日起至二十五日止。在本埠甯波同鄉會展覽個人作品五天。將歷年研究所得精心結撰之作品二百餘幅。門類各式俱有。且悉加以細工裱飾。尤爲美備云。（言）（却酬）

露老叟 滄粟

叟爲邵陽之耆宿。姓張。號志平。年七十。精神奕奕。餐露十有五年矣。民三之秋。就郡之西鄉芋頭山麓。購地兩畝。築屋而居。旁則遍種四時花木。以取露焉。蓋儼然與世隔離也。今歲。余以友人介。過其家。見其東方既白。即携杖持盂。翩翩於羣英之下。經時方歸。則盂露盈盈。不勝其喜。曰。吾十五年來。朝朝如此。未嘗或間。縱遇冰雪大雨。亦照常取之。此露特點。即天地之精氣。與羣英之芬芳混合而成。食之不但可以延壽。且可清脾。先生恐未嘗過。吾爲先生嘗之。即舉火入廚。和蜜烹煮。良久方成。余食之。香沁肯髓。莫可名狀。叟笑曰。怡紅公子飲千紅一窟。萬艷同杯。亦不過如此也。其風流瀟灑。有如此者。

世界唯一大風琴 海客

英國白立克司頓 Brixton 地方新開一所極偉大的風琴影戲院。名阿斯托利亞 Astoria 院內大位容可四千八。迺座的劇院頂於倫敦某西斯德廣場 Leicester Square 的中心。戲台比 Drury Lane 還大。所以音樂班中所用的風琴。也不得不特別的大了。此風琴構造複雜。能發出種種的聲音。如簫聲。管聲。號角聲。木琴聲。鋼琴聲。銅鼓聲。皮鼓聲。印度鼓聲。響板聲。手鼓聲。鐃鈸聲。並能作雷聲風雨聲及其他種種聲響。完全如真的一樣。而上的琴鍵共有一百八十個。內部大小機件。共有五十萬件。所用金屬線類約一百英里。以電氣開動。所需代價計一萬金鎊。合墨銀十萬元之巨。彈奏大鋼琴的是著名鋼琴師柏德門氏 Pat man 他的琴歌常在無綫電中供獻於世界。備受歡迎的。

心上溫馨（九四） 包天笑

第六回 戴月披星苦辛嘆紅女 看花載酒歡笑餞青春

金小獅子有了這條心思。却是不敢下手。有一天。王老太不在家。和尙也出去遊玩去了。金小獅子見沒有人在那裏。便向蓮弟說道。蓮弟。你眞忙死了。蓮弟聽了倒一呆。心想我忙死。給他有什麼關係。從來他也沒有說過這樣的話。因此也不去理他。金小獅子又接着說道。幾時我領你到我們那個茶館裏去玩。蓮弟想這是什麼意思。便問道。茶館裏有什麼好玩。金小獅子道。茶館裏好玩咧。不然。你想我爲甚的天天到茶館裏去。裏面有唱戲。有說書。有花鼓戲。有本地灘簧。蓮弟聽得茶館裏有許多玩意兒。正想去看看。便道眞的有那種玩意兒嗎。你是騙人哪。金小獅子道。誰騙你。你去看了纔知道咧。蓮弟道。可惜我沒有工夫。一天亮便要到廠裏去。斷黑了歸家。到了家裏又是洗碗筷。沽火油。倒馬桶。燒夜飯。那裏再有什麼工夫。金小獅子道。等你放了工。我在門口等你。我們一同到茶館裏去玩。玩過後。一同回來。有許多事。和尙也可以做的。怎麼他喫飽了飯白相。一切事都要你做。蓮弟道。我不去。回來媽曉得了。又要打我。金小獅子道。不要緊。媽要打你時。有我舅舅在這裏。不要怕伊。原來金小獅子存心要把蓮弟誘拐出去。把伊賣掉。只算是蓮弟自己逃走了的。他可以白用這一筆錢。誰知他正在和蓮弟講話的時候。王老太已經回來了。伊也知伊這個兄弟。不是一個好人。此刻極輕地走上了扶梯。伊聽得金小獅子和人在講話。伊想是給什麼講話呢。本來是一個喜歡聽壁脚的人。伊便不走進去。伏在房門口聽。聽得金小獅子要領蓮弟到茶館裏去。騙伊聽灘簧。看花鼓戲。伊想他懷的是什麼心呀。又聽得蓮弟不敢去。他說和尙也可以做事。你媽打你時。有他舅舅在那裏。王老太想。小獅子決計是不懷好意。往後倒要防備他呢。這時伊便闖進去。說道。好啊。你這個舅舅。要把你的外甥媳婦帶到那裏去呀。又向着金小獅子冷笑道。我都聽得了。我全知道你的心思了。將來倘然有什麼三長兩短。我便找着你說話。金小獅子搭訕着道。我不過是說着玩的。眞個帶伊出去玩嗎。

奧迪安大戲院 地址北四川路大德里南 電話四一二五二號

▲今天日夜開映▼

獨步影壇蜚聲寰宇之五彩有聲鉅片

婚禮進行曲

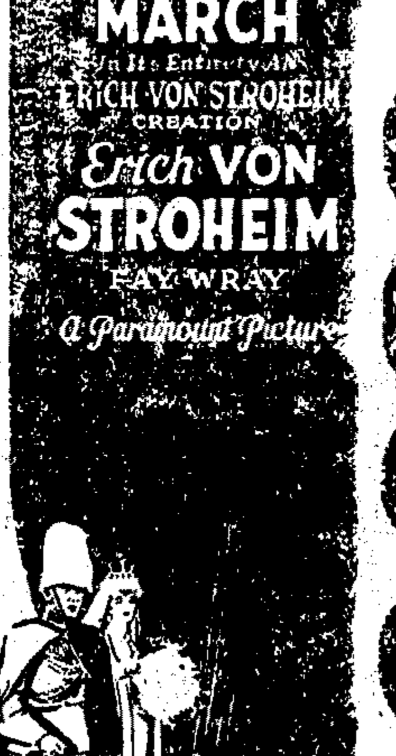

時間價目詳看本報後幅廣告

□萬國玩具公司聖誕展覽□

▲上海愛而近路四九九號在華童公學南首德潤坊▼

歡迎參觀 門市 海濱 ◉ 批發 克己

聖誕玩具 華美禮物 全箱卅件原價五元許 現售特價一元八角

世界玩具 奇趣迷離 原價兩元餘 特價只一元 全箱六件附說明及路貨 特價一元六角 ◉來樣鍍鎳◉

新春玩具 兒童恩物 原價金吸只一元 七角半 全箱五十件 原價二元 售價四元餘 特價一元六角

五代價 郵票九 來信掛號固封 寄費近省加二 特價瓶寫郵 遠省展限半月

新奇幻具 全七件收一元 暫 紙牌幻術 全三套減半元 特 智巧玩具 全三件價半元 特 巧妙玩具 全箱十六件甲種一元 乙種六角 特價 深奧玩具 全七件元五角

▲招請經理 交易滿五角至一元以內者贈三色精美月曆一組▼

絞腦汁 出品奇巧 ◉ 新貨日增 包羅萬象

商請冷紅社贈神秘魔術

美化的賀年片

每袋三十張 袋內有贈品 原價洋三角 特價二角半

張張不同袋袋有贈

賀年片贈品處 上海四馬路中市

世界書局

贈品以上海總局爲限，分局不在此例

一號券……十元銀行禮券 只張 每組一張
二號券……夾白金手表 只 每組一張
三號券……兩磅大熱水瓶 只 每組十四張
四號券……國貨象牙筷 雙 每組廿四張
五號券……彩色仕女大畫片 張 每組五十張
六號券……精美新式日記 本 每組一五〇
七號券……十九年新日曆 組 每組三二〇
八號券……彩色西式信封 六枚 每組五百張

限期陽曆年底爲止◉◉外埠寬放十天

美化的賀年片每套三十張，只售大洋二角半每包一分，現令全套三十張，美化的賀年片，每套封以一包，包包皆有贈品

入一張以上一千套（即一包）贈品。附寄（三號）贈券一張，（四號）贈券廿四張，（五號）贈券五十張，（六號）贈券一百五十張，每組中央券一，（二號）贈券十四張……

由贈券一百五十張入包內，聽者自拆，貴客憑券領物，外埠函購，郵兌惟本局派員代加封，聽當包寄，憑券自拆贈品，名目列下

贈品章程

美化的賀年片！每張原價一分，現在三十張只售二角半，鼓助諸君興趣，包包皆備贈品，

世界書局美化的賀年片

紙質堅厚透明，式樣玲瓏別致，彩色濃版彩印，名家繪圖，全套共三十張，內張張不同，一套封成一包，文言白話皆備，包包皆有贈品

新青年！新人物！新曆元旦，耶穌聖誕，官用（世界書局）美化的賀年片，投贈親友，作熱烈的表示，

陰曆明令廢止 陽曆新年將屆

大贈品

杭州 萬隆棧南肉上市

本號開設清河坊數十年專售金華茶腿家鄉南肉醃名全國每屆冬令[illegible]便利[illegible]分售處於上海南京蘇州甯波等埠如外埠函購[illegible]

商業新聞

金融　厘拆又入混沌

▲市場概況　上星期間、因時勢關係、市面稍有變動、迄於目前、已漸安定、市氣遂不復有所軒輊、交易狀況、以年關匯近、大都收縮範圍、結果步入於冷靜態度、綜觀現在市氣、已流入於混沌中、實不能有足紀錄耳、

▲厘拆價格　早市爲七錢二分三厘、較前日跌小六毫二忽半、午市回昂三毫七忽半、爲七錢二分三厘三毫七忽半、結果改小二毫半、銀拆略形下游、早市爲二錢、午市爲一錢九分、形勢似見低落、銀行掛牌仍做八分、劃頭加水亦爲八分、

▲輔幣市情　江南小洋、早午兩市、同爲六錢二分六厘、較前日又小七毫半、做出交易、祇早市一千角、廣東小洋、早市爲六錢一分九厘七毫半、較前日午市又跌一厘光景、午市改昂七毫半、爲六錢二分零半厘、做出交易九萬五千角、午市七萬角、銅元又長三千文、爲三百九十串、此項市價、自經上星期四之最低價相較、竟又回好十四千矣、

▲銀洋進出　「銀款」昨値星期一、銀行進出稍緊、華商收解票款一百三十餘萬、外商二百萬光景、結款收解華商一百五十餘萬、外商一百三十餘萬、各種貨物匯兌稅雜款押電匯等款收解一千一百餘萬、進倉六十萬、出倉七十萬、日商銀行收解各款三四百萬、進倉五十萬、錢莊銀公單收解三千一百餘萬、劃頭款三百八九十萬、各路匯款九十餘萬、解現三四十萬、「洋款」匯劃票款做出交易、早市一百六十五萬、午市七十八萬、鈔票祇午市一萬、場外鈔票、早市十七萬七千、午市八萬六千、新幣做出四萬、銀行方面、早市互市五十五萬、午市四十萬、外銀洋買十餘萬、各銀行洋戶往來收解一百八十餘萬、鈔票進出一百六七十萬、錢莊洋公單收解四百餘萬、洋劃頭款一百八十餘萬、拆借洋款進出七十餘萬、小錢莊互市鈔票匯頭新幣等交易七八十萬、來源祇長江到十餘萬、廣幫裝新幣二十萬、北路裝現洋四十萬、香港亦裝新幣現洋三十萬、

◉標金突現新高價

▲掉期由多頭貼進　昨十六日標金狀況、晨平午堅、午後尤爲高翔、二月期已衝出四百三十五兩之外、實出數年罕見之新高價、而爲四百三十五兩五錢、蓋外匯緊、昨適逢開始掉期、故於八點半已開市、二月份較元月期爲低頭貼進也、初爲五錢、繼則二三錢、復後高至七錢、午時祇計三錢、下午已見扯平、而元月條子已無買賣、大致改做二月期、乃元月價格悉照二月份懸牌爲轉移耳、自晨初開幾作爲四百三十二兩六錢五、午收四百三十三兩四錢、較前日計加八錢、後市已取消掛牌矣、至英倫銀條并匯兌等因値週初例無電訊、

▲二月份已上場先平繼堅　二月份標金初開爲四百三十二兩六、毛盤由三十三兩二錢降至一兩五錢、乃匯票比上週六似鬆、三月日金銀行買去八九六二五、旋後遂期英金匯豐吃進三便士、故即回上數錢、先令開出仍吏、時爲三十二兩、繼降二錢、求幾時又加四五錢、乃有人買進、且華銀行吃進三月日金八九七五、下月英金大英及麥加利進一便士九三七五、遂爲三十二兩二三錢、時減小二三錢、但市面甚形鬧砂、各號出入不等、匯票亦屬平定、直至十一點以後似乎上漲、乃麥行買下月英金一便士九三七五、安達出三月花旗五十四元八一二五、由住友購進、至午刻登頭等買進、兼之日金向緩、應該八九九三七五、三月英金計一便士八七五、於是金價計漲七五、於是金價計漲、人心堅固也、收盤三十三兩一錢、

▲下午發臨高峯達三十五兩半　下午開市即爲四百三十三兩八錢、以後幾有直上雲霄之勢、至三點一刻後竟達數年未見之新高價、計爲三十五兩半、殆因買方倍多、檯面上求過於供、且匯市亦鋒、同業紛紛扒進、英金計三月份爲一便士八七五、又扒日金九零二五、係由正金售出、惟此時順利、萬興頗有脫手、逐退進三十五兩開口、乃一三月日金三井等售出九零二五、又正金花旗出三月英金五十四元六二五、故三點左右計爲三十四兩六七錢、俄而好起四五錢、旋後從降爲三十四兩半、買因賣者不怠、四點後匯票轉挺、日金向長九零二五、本月英金以二便士八一二五不易可結、尤因場內零戶等買進、迨四點三十分收市爲三十五兩、

▲比日漲價相去漸近　查一日間最大價三十五兩五錢、最小價三十一兩五錢、相去四兩、揭價仍計四百三十九兩二錢、前市初抑小七兩餘、午收六兩左右、登賬十二月三十四兩、一二月同爲三十三兩、後亦三十四兩、下午初燃小五兩餘、繼後四兩以內、收市時計抑小四兩零、比諸日前已見回平矣、補水三十六兩、物品開市（一月份）三十三兩、收市同爲三十二兩（二月份）早開三十一兩九錢、午收三十二兩、下午三十二兩六錢、收市三十五兩、

▲同業進出各異　同業交易進出俱有、心理各異、上午計元興永・元茂永・益餘・順利・源盛等均已賣出、元成永・志豐永・太興・晉安・福昌及余慶詹・慶發永・恒秦・元亨・福興永・帆大・大德成・仁亨等均有買進、[illegible]

◉輔幣暴漲暴跌之經過

本月份厘拆上落、細爲時局關係、殊有可說、如錢兩輔幣漲跌長縮之類、頗爲外界所注意、雖每日略有報告、然究未明其底蘊、茲摭錄專家所談述、略摘其梗概如下、緣廣角銀幣在本月上旬、現廣帝儲蓄、[illegible]、從因大連幫之運裝、又有其他各埠求散、致現貨頗感缺乏、又以本同行之操縱、故有激烈之暴漲、近數日間各內地及廈門等埠、陸續有少數裝到、上星期中、無日或斷、核計總額、不下百萬角、於是市氣復鬆、售價遞跌、至於銅元市面、亦爲漢黔及香港之走銷、厭數甚像、而一般手有現貨者、居奇兩隨斷之、於是彼戲此爭、價格奇縮數十千、自上星期五、因有各埠紛紛定裝運、數量不弱、市上籌碼、忽又充斥、遂引起日前之反響、而逐步回長矣云云、

◉外匯市氣節節趨緊

昨匯豐掛牌、外匯除香港已加五錢、計七十七兩、（無正式之市）外、餘均勿動、意大利減一元、計一千〇卅三利耳、大綜及羅兌因逢週初無電、當日神戶及橫濱匯兌概無良秀、本埠外匯市面、早間尙平、旋後見佳、下午益爲挺秀、蓋以金市已趨上峯也、惟値掉期中、竟出現四百三十五兩五錢之新行市、人心堅昂、於是匯票更覺緊張也、「華商投機家初出後進、自爾市曾售出英金三四萬鎊、銀行亦對做二三萬鎊、又美金僅以一二十萬元出入、而日金售出一百萬元、向稀者少數、惟至下午復已購進英金四五萬鎊、又買美金十餘萬元、又銀行互做十餘萬元、至於日金復已結進一百餘萬元、大致套做條子、銀行若三井・三菱・安達・興業於上午均有納進、至後市由正金・三井・三菱・工商・住友等皆有售出、迨收市各匯比較上週六計先令縮一二五、美金縮一二五、日金加三二一二五、市氣挺堅也、

證券　平交債價挺秀異常

前場玖陸開盤一八五五、高至一八七、收盤一八六、銷八十萬、鹽餘券三七八、銷三萬、後場玖陸開盤一八五五、收盤一八六二五、銷四十三萬五千、

◉債價上漲一元左右

▲時局較靖買方殊屬活潑
▲市況平平成交九百餘萬
昨證券市場各公債、期市依然頗靜、實買人氣金似閑散、計前後市成交九百餘萬元、關稅在市上進出最旺、佔二百八十萬元、其次爲續二五等均過一百萬外、其中遠期貨交易均超過本月期甚巨、至其他則咸平靜如前、現貨亦極寥、全日成交不及一萬元、時局形勢、較前平靜、人心頗見樂觀、賣出交易、勢已較遜、而買方情況、殊屬活潑、故除九六金融沉滯仍鮮變化外、其他上落均漲一元以上、餘亦漲起七八角左右云、

紗花　近期紗續呈疲軟

▲頻漲後…套賣者衆
▲年關近…買戶較缺

▲概況　紗市續疲、印商心思稍軟、本月份前幾日價格一高、有數廠商套售不少、內地無錫一路散客拋進五六千包、在此年關逼近之際、新買戶較缺、祗印商及一部份廠商購進不放、至於邊月、業外者因東洋三品紗市不振、存貨日增、做多之念絕少、惟上海帮因其價格低廉及大戶購買、故都傾向買方、査某廠本月份賣出一萬包之巨、態度鎮靜、據云大半係四川漢口兩客需要出云、

▲期紗　人標前市開盤、以有獲利者實出者較衆、交貨亦增、然印商仍在廠方設法不交貨、總之現銷不旺、本月份終難大漲、各月跌一二三・四・五・七錢、午後開盤市勢疲、二三盤仍盛、收盤以買方又購進、回漲一二錢、惟本月又跌五錢、全日成交統計一萬〇二百包、茲將收盤價錄左、

◉三品紗花電告疲軟

▲棉市　昨日大阪三品期棉市價、照錄如下

▲紗市　昨日大阪三品期紗市價、照錄如下

◉英印棉業週訊

▲平果爾跌價引起大陸商之注意
▲孟買　上週期貨繼續平靜、投機不多、市價上落甚狹、現需頗形活動、上印度紗廠對於將次絕跡之陳棉、尤有興味、平果爾花因賣價低廉、已引起歐洲大陸之注意、在上週中頗有定裝、遠東方面、仍形消淡、本地紗廠購買不多、附錄上週統計如下、（單位千包）

◉現銷沉靜中之棉市

▲概況　棉市大勢極形平凡、蓬無精彩可言、外棉亦黯淡無神、所以人心十分渙散云、
▲期棉　漢標前市開盤、以美棉又跌、買氣薄弱、各月跌一錢半至五分、午後仍平、全日成交統計一萬六千三百擔、茲將漢標收盤價錄左、
▲現棉　交易異常清淡、各廠需要之寂寞、遂於極點也、全市祗油西帮進姚花三百包、三十一兩六錢至一兩八錢、碼頭上來源、計通花一千包、姚花三百包、

糧食　陰雨中米市之平懈

▲閘北　昨日滬路來船四十號左右、客帮銷路稍淡、本街胃口亦塞、河下存底達二百餘號、五萬石以上、北糗市上貨氣不佳、貨客因產區報價堅緊、故抱扳售之意、然以陰雨連綿、河斛時停、店方因而觀望、交易極少、行情不動、高貨價爲十六元七角之譜、薄稻本街銷化甚呆、市形看疲、辛杜釉去路均不暢、價格雖乏上落、趨勢微軟、客埠秈祇有零拆交易、大盤尙稱平穩、變陰元市況不振、綠荳要見滯、行情平軟、

▲滬南　河下到貨陸續、市銷清淡、常錫北糗做開極微、綠自前日天雨停斛後、所成之貨均在昨日過斛、但昨又時雨時息、故囤貨兩方、大都觀望不動、[illegible]

疋頭　棉布益形不振

▲公平叫莊繼續停拍
▲本廠棉布　市情益形見衰、良以實銷不動、標準陽廠牌年關將屆、故開價莫不步落、昨日（細布）復跌去五分左右、陽鶴（細斜）亦削去七八分、惟飛魚出品不多、天津秦皇島二帮、時有採辦、故仍開六兩九錢半價、廣・汕帮辦去一百餘件、故略見漲、（粗布）中十六磅布復小五分、九磅布現貨漸增、江西帮昨進十三磅（粗布）三十餘件、（粗斜）更覺不振云、

▲東西疋頭　客銷仍無轉機之象、故今日蝕値之公平叫莊、繼續停拍「東貨」除（直貢呢・細嗶嘰）站定外、（月華絨）已紛紛下落、昨日中花奇拔開一錢八分二厘半、大花一錢八分半、黑花一錢七分半、惟市上尙須加價、（直貢緞）亦小有二厘半、客銷清淡、內地帮復告停頓、祇四川・寧波二帮略有採辦「西貨」日來大連・天津等帮稍形活動、辦去沖泰西緞元實緞三十餘件、値仍然疲軟云、

◉長毛駝絨走勢尙佳

長毛駝絨專爲大衣裏子之用、本客帮購辦甚勁、日來因市存缺乏貨方相率扳價、公會走勢頗佳、但多寄定交易、蓋年關漸迫、不得隨銷隨辦耳、昨泰和長毛駝絨一律開售三兩四錢、咪咐三兩一錢半、其次號牌貨蹙批每碼亦須售至二兩八九錢云、

絲茶　黃白廠經銷淸價平

昨日本埠洋莊絲市仍無生氣、査海外市場日絲價仍趨疲、日金解禁在即、日絲商競爭益力、華絲去電仍嫌價昂、昨無電轉、昨祇信孚等進滬白廠經三十包、遠昌進魯黃廠經十包、開利進川黃廠經二十包、價均平疲、年內恐無轉機之望云、

◉茶市續趨疲靜

昨日路莊土莊之珍眉綠茶、英法行家均趨觀望、祁寧紅茶市面亦均完全停頓、全市僅祇錦隆・源生・謙泰等行、對於針眉・鳳眉・眉雨等副貨、購進三百八十四箱、售價均極低廉、至黃熙一項、白頭莊尙有零星進胃、正在議判中、但市勢亦難設樂觀云、

糖市　國民糖跌價市弱

▲粗砂白疲極轉秤
昨日糖市產處電訊、古巴現糖價仍二○六五、紐約期糖十二月份一・九七、三月份二○○九、五月份一・二・一六、九月份二二七、比較前電價二九兩月份各跌小一分、餘月均無升降、爪哇現糖及明年一月份價均一・十五、二月份一・八七五無升沉、公會市場劃盤、荷糖粗砂白市形尙堅、僅出戶粗十號中砂白六兩四錢七分半、市亦平穩、日糖明年YRO嘜以貨缺銷暢、升毛七角一錢半、TK嘜一兩一錢七分半、明治YT嘜七兩一錢、均以見缺而居奇矣、號盤成交仍稀、新客續有到上、號方仍樂原盤尙未成交、國民糖自受浙省免稅問題、不能通銷極少、昨已跌價三錢、仍少受手、行方以浙省免稅上雖由工商部呈請行政院、訓令浙省政府豁除、但事實上尙有問題、誰意殊淡、長江路雖有去貨、而吃價更小二錢、以致一時尙未能開出、市形仍屬不振云、

◉粉市午後激漲

▲無錫帮又在吸收
昨日粉市上午開盤後、各月份市面大致仍係平定之局、本月份最小時會到二兩八錢七分、遠期亦呈盤旋、不過廠家拋售之舉、既屆歲暮之時、加原料無實之維、自不能任意拋出、微聞前週之拋數、雖在四十餘萬包外、但半係多頭之了結、將來是否交貨、即此可以推測一二也、迨至下午開盤、人心忽見起、以廠家既不再拋、而業外之無錫帮、又吸買、本月份較前週略有抽去、故市面後趨漲勢、結果本月份較前週來回漲一分二厘半、二月份漲一分、三月份漲五厘、四月份漲一分云、

◉遠期麥價銳落

▲洋麥報小…廠方不動
昨日期麥上午開盤後、各月份市面因洋麥報價仍小八角左右、故人心依然不振、本月份初開較前週小一分、後回起一分、遠期各月份因廠方不動、跌勢較銳、計一二月份各較跌三分、三月份一分、迨下午開盤、遠期均無做開、祇本月份尙有交易、開價與上午相彷、本月份之成交額、尙有六七十車、如廠家不收、恐尙有幾分之上落也、現麥市面、因廠胃甚呆、客戶則不願抑價、遂致一無見交、

◉洋客秈客銷不動

昨日洋客秈市、仍無起色、因客帮不動、本街觀望、統市祇開出江西機元一千包、價十五元至十四元半、又西貢二號三百包、價十三元八角、其他均無成交、而市形依然頹軟、良以目下洋米存到兩有、而預定期貨、爲數綦大、據之客化則天津價低不到、寧波有自定洋米、此外去路不多、且亦在觀望中、因此人心頗軟云、

商業價目表

國外匯兌　十二月十六日

國內匯兌

銀洋錢市

交易所

◉證券物品

◉華商證券

◉華商紗布

◉麵粉

◉雜糧油荳餅

米市

雜糧油荳餅

麩粉

海味

糖市

茶市

絲市

疋頭

呢絨

五金

煤市

◉輪船進口報告　十二月十六日進口

◉輪船出口日期

止帶仙丹　白帶　當日見效　一盒斷根
婦女無論赤白帶下、久必腰痠腿軟、百病叢生、子宮虛冷、受孕難、此丹善固元神、兼補氣血、專治寒熱、兼顧老幼咸宜、一盒保愈、永不復發、健脾止帶、衛若仙丹、假冒甚多、請留意、每盒一元、雙料二元、函購寄費加一、（經理處）油頭永平路南益氣堂（南京）武定橋油坊巷、陳萬昌（漢口）紅生路仁壽里（揚州）教場大中（宜昌）復泰號、上海新閘路九如里公所北首弄內、西門公義路北四九八號

Vapo-Cresolene
氣急哮喘　活加素與　速保霧精　連藥
上海南京路四十號　科發大藥房　（3）
各大藥房均有出售

法國　保麥蘭大藥房
SIGMARGYL
雪德麥爾體藥丸　是花柳病之勁敵　破天荒新發明　九一四新藥丸

京都天寶齋啓　治愈小腸疝氣　永遠斷根

心痛反胃丸　藥到病除　濟生老藥房
千金調經丸　女界要藥　濟生老藥房

申報本埠分類廣告

公平洋行
每逢禮拜二不限價拍賣
啟者本行由外洋運來老牌各貨每逢禮拜二上午九點鐘在瑞和洋行不限價拍賣各牌元羽綢元紗綢細布市布直貢尺六元紋素西緞甘露九德白素洋布原布漂布等特此聲明 瑞和洋行代啟

利紀生洋行 在四川路二百十五號
禮拜二拍賣 自來火
准於十七日上午十一點鐘在本行拍賣上等老牌自來火(即火柴)共計二千五百六十五件分小莊拍賣限即日出清此佈 利紀生洋行啟

魯意師摩洋行 始創一千八百六十三年 英同治十四年即
禮拜二拍賣 住宅
准於十七日上午十時在蓬路派克衖六號內拍賣木器書樓大菜間臥室酒架沙法檯椅燈鏡大櫥床野鴨絨被冰箱同磁料器火爐廚房器及另星什鐵物不計即日可看此佈 魯意師摩洋行啟 D643

魯意師摩洋行 始創一千八百六十三年 英同治十四年即
禮拜二拍賣 上等首飾
准於十七日下午四時在本行前間拍賣不限價計上等金鋼鑽戒別針寶石首飾金表各色戒子等一禮可觀此佈 D6266

瑞和洋行 奉臨時法院諭 禮拜二拍賣 地產
准於十二月十四日(即陰曆十一月念四日)下午三點半鐘在本行樓上拍賣坐落閘北陸家路口及沙北德字圩七號業戶陸紹田保一單小陸北陸大業坐落上海法租界田沿七年近即念七路口一單房屋一所餘價名均照本行詳細章程一切欲知詳細者請至本行面詢可也 D42

華商 惟一拍賣所
承溫公館委托 禮拜二拍賣
上等木器銀器 代磁銅玉石古玩歷
茲因溫公館主人即將離滬返國特委托本所准於陽曆十二月十七號下午二時起在馬斯南路八十號(近辣斐德路口)拍賣
紫檀木元台元橙鋼琴嵌寶鏡屏 康熙五彩 古磁花瓶刀叉 大小及銀器泰西餐器茶 子碗水盂印泥盒 大金魚 缸瓷 花園古磁 玉壺古象牙人像田黃圖 宣爐瑪瑙爐白 章端硯玉縺環漢鼎大菜色 北平地毯 名貴 各種古董 另有花架椅沙法大木櫃摩哥風琴紅木琴架等不計一切物件什物均拍賣另行此次起下午公開拍賣有意者請先三日前往參觀 惟一拍賣所啟 電話一〇七三

公中拍賣行
禮拜二拍賣 貴重地皮房屋
准于國曆十二月十七日上午十一時在本行拍賣英冊道契第五四五九號坐落公共租界北西藏路方面計地一畝四分後面房屋一所租金每月計洋三成當付定銀拍後此佈 D629

通孚洋行 禮拜二拍賣
優等住宅木器
准於十七日下午二時半在江西路四十八號本行內拍賣
大菜間式來路式房間式留聲機鋼板 國金漆房間式天津地毯 洋琴寫字檯坑機花架 麗櫥紅木琴檯 中國歷代古玩 啞克法木
另有打字機鐵床汽爐零星物件不及詳載各客欲看可於禮拜一來此佈

宜和洋行 禮拜二拍賣
葉弗康律師委託 冬至禮品木器雜貨 永豐百貨店
准於十七日下午二時半在寧波路四川路轉角本行拍賣
毯圍巾衛生衫毛冷呢帽 國紋銀 鋼精 門汀 警狗 白水中
大菜間擺設花瓶玩具人造絲襪子圍巾洋傘玩物等 D653

利紀生洋行 在四川路二百十五號
禮拜二拍賣 雜貨
准於十七日下午二點半在本行拍賣電池二廿七只 皂 皂 水汽車 等物 不計一切 D651

魯意師摩洋行 始創一千八百六十三年 英同治十四年即
禮拜二三拍賣
上等住宅木器 優美冬節禮品
准於十七日下午二時在本行拍賣 國精巧車料 來路車花 絨地毯 廠製造書樓椅 房間 箱 洋琴 大菜間 刀叉 名 絨絨絲 法
D64

三發洋行 奉法公堂諭 禮拜三拍賣
准于十八日上午十時在法租界蒲石路八十號拍賣木器鐵床汽車房內物件一切不計欲看者可於上午前來觀看此佈 D661

華商 惟一拍賣所
承詹紀鳳律師委托 禮拜二拍賣
准於國歷十二月十七日下午二時半在西摩路寶康里拍賣食品公司生財傢俱及貨物等件計有冰箱酒櫃食品排台一切此佈

魯意師摩洋行 始創一千八百六十三年 英同治十四年即
禮拜三拍賣 洋酒淨漬貨
法國白蘭地 圍巾
立口 女襪 毛冷 毯子 汽車 磅浦 雨衣布 軍用駝絨 樸克牌 磅秤 襪子 羊 燈 梳

瑞和洋行 禮拜三拍賣 住宅
准於十八日上午十點鐘在天津路一號拍賣大菜間椅沙法地毯房間鐵床等物另有玻璃器磁器欲看者可於上午來看此佈 D656

瑞和洋行 禮拜四拍賣 住宅
准於十九日上午十點鐘在蓬路第一百三十號拍賣大菜間書樓臥房等木器留聲機器各式另件 D685

亮件洋行 始創一千八百九十年 英同治十年即

宜和洋行 禮拜四拍賣
准於十九日下午二時半在本行拍賣 電線 水汀 定銀三成 此限二日出清

袁公館
禮拜四全天 在斜橋路十六號(即靜安寺路口)
三四五六 貴重古董金石書畫 磁銅玉石細毛皮衣 紫檀紅木成堂傢私 各種擺式二千餘件
准于十二月十九日上午十時在本公館拍賣 廣東廊子木 樹根几 紫檀 嵌百寶 玉器 地屏掛屏地屏橫披 蜜而嗣大銀箱 狼年君 康熙雍正乾 洪憲 象牙 隆道光 碗瓶爐壇 量彝爵鼎 五子七子銅瓶 留聲機 北平天津地毯 古硯 器鋼板洋琴 紫貂 宋元大名家 狐海虎猞猁青羊白狐 費數十餘年搜羅 冬至禮品尤為相宜 D649
禮拜日起可看此佈

益中拍賣行
禮拜四拍賣 上等紅木傢具金石書畫古玩
准於國曆十二月十九日下午二時在本行拍賣紅木全堂傢具 紫貂狐嵌 仙人名人字畫 各色古玩另有外國皮貨 中國古磁 拍賣 等物不計啟

利紀生洋行 禮拜五拍賣
機器引擎油桶等
准于二十日下午二點半在浦東美孚棧內拍賣 擎油桶 舊生鐵 舊銅 電燈車 引 舊木油桶 另有機器一部 此佈 D660

魯意師摩洋行 始創一千八百六十三年 英同治十四年即
禮拜五拍賣 奉臨時法院諭 地產房屋
准於國曆二十日下午三時在本行拍賣坐落法租界... D609

瑞和洋行 奉臨時法院諭 禮拜二拍賣
大道煙草公司
准於念三日上午十點鐘在滬山路八十八號大道煙草公司全廠機器馬達香煙葉香料生財木器鐵箱拍賣 D659

瑞和洋行 禮拜二拍賣 平涼路空地
准於陽曆十二月念四日下午三點鐘在本行拍賣坐落平涼路空地 D657

謝公展畫例
花卉翎毛扇冊每張八尺 D

·C·U·A· café
雪園
靜安寺路跑馬廳對過新世界隔壁
午餐 每客一元
晚餐 每客元半
茶點 每客五角
半夜餐 每客一元
冰淇淋 每客二角
上海最清潔最衛生最幽靜之西餐館
電話西六一一一號

新雅 高等粵菜 茶點麵食
上海北四川路虬江路角 電話四四三二七號 清晨開 夜半止

馬樂記廚房
特製中西菜點 包辦筵席 ... 聽客吩咐
電話...

請吃生生牛奶
優良的牛奶 四時相宜
生生牛奶公司 電話二七三六三

自由農場 A字牛奶 消毒
每星期檢驗 ... 電話...

吉地出讓
坐落法租界康悌路西首... 電話...

召租
大世界愛多亞路西新橋街菜市街三面臨馬路地點繁盛之號房租 ... 友益地產公司謹啟

普益地產公司
房產出售 ... (E-2311)
地皮出售 ... (E-210)

地產出售 德商懋資地產公司謹啟

優美洋房出售或出租 ... E4116

運貨汽車出租
最能服務新舊主顧
最便堆存進出口貨 新式水泥鋼骨洋棧
水陸轉運 洋棧堆貨
每一小時車租 二噸至三噸洋四元 四噸至五噸洋五元 十二噸車租價面議
代客報關打包保險 起卸笨重機器專家
車多 價廉
轉遞各物送到外洋無論何國尤為特長
茂泰洋行 行址漢路號話一九一... 車間東老路半口二號

勿貪小而失大

服務成績遇到超羣
三處接洽 同孚路 虬江路 南洋橋 電話 三○○三 四○八八五 六二二七七
時式客車日夜出租
每時四元 代拆代裝 搬夫四名 不另取資

新屋分租

新屋召租房產出售
須住高尚房屋 欲成快樂家庭 ... E4130

洋房出售或出租 ... E4115

洋房出售或出租 ... E4117

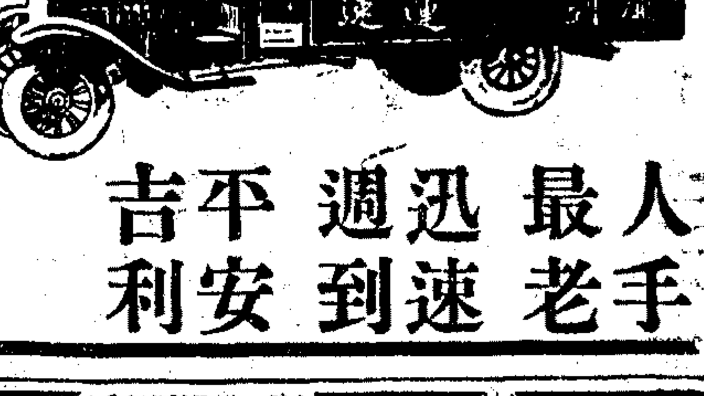

人手最老 迅速週到 平安吉利
電話一九三九八 每時四元 代拆代裝 搬夫四名 不另取費
地址愛多亞路三德里對面

贈送精美日曆
首創第一家
車租每小時洋四元 搬夫四名不取分文
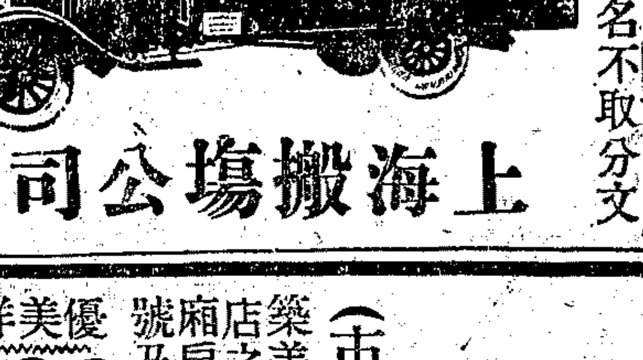

上海搬場公司
服務最久 成績最好
四處電話 漢口路十號 六三九○ 大世界西首 六一三三 河南路橋堍 一八七七 東百老滙路 六一三九四
車多人手熟

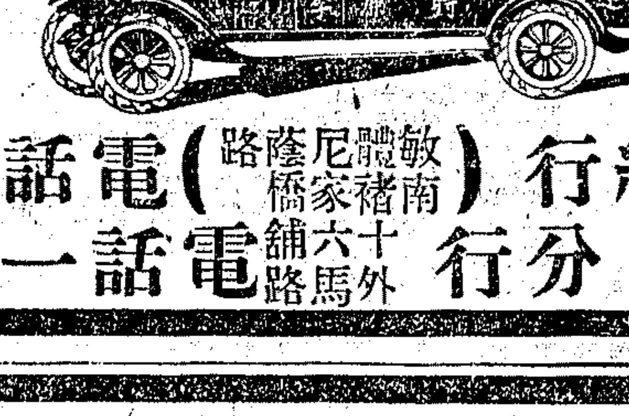

全穩節異搬服 新妥時常夫務 汽迅省便敏週 車速費利捷全
總行 (敏體尼陰路南褚家橋) 電話一二四七三
分行 十六舖外馬路 電話一三七四○

洋房召租 ...

盆湯弄波路轉角 ...

通州路小菜場 ... 協隆公司啟

召租不收小租 範圍極小 ...

召租 上等新屋
業已竣工 租價低廉
(地點)法租界西新橋街 (交通)有廿二路公共汽車及各路電車直達 (房金)每月三十八兩不取小租 (設備)三層樓單間雙間洋房裝有熱水管子自來火爐水馬桶
優美洋式住宅
五和洋行經租部謹啟 電話一四三五六

新建高等西式小住宅
召租
坐落法租界呂班路法國公園南首萬宜坊新建三層西式小洋房百餘宅市房數十幢住宅內有大臥房兩間小臥房兩間大餐間會客間一間外有清潔花園裝有白磁浴室抽水便具冷熱水龍頭裝修異常考究式樣特別新奇另造汽車間數十間以便居戶租用房金每宅祇收銀五十兩用水在內約在國曆春月底可以竣工交通便利電車及公共汽車直達門前空氣清鮮暇時如欲散步貽心則法國公園近在咫尺地點之佳實無過其右誠海上之桃源地也愛衛生者所速至該處看定後向愛多亞路九號三樓中國建業地產公司接洽可也

新屋 召租大好機會 成厚里

考克路東首新造一上一下石庫門房屋數十幢 本月底即可竣工開間深大用料精堅 氣舒暢便利合家居住 至二馬路二號公司接洽可也 電話一〇六六一號

新屋召租

茲在霞飛路赫德路角福德坊新建最優等單間石庫門數十幢建築堅固裝修華麗光線充足空氣新鮮柚木洋門式樣新異抽水馬桶衛生適宜車站咫尺交通便利房金低廉小租概免屋約陽曆十二月內完工如欲租者請向該處作場內本賬房接洽可也

洋棧出租

啟者本公司現有高大洋棧一所坐落東西華德路一百四十一號一百四十三號一百三十五號一百三十七號離各輪船碼頭甚近棧前並有私用寬闊道路上落貨物極為便利如合意者請至本公司面洽可也 南洋兄弟烟草公司謹啟

新屋招租

威海衛路同孚路相近永吉里新造單間石庫門及雙間共百餘幢如欲租者請至三洋涇橋永吉里永康公司接洽可也

新屋召租

法租界巨賴達路南首貝禘鏖路貝禘坊

跑馬廳西首同孚路中永利坊

英租界赫德路電車公司北斜對面永德里

永利公司

特別精美住宅及店面房屋出租

坐落公共租界白克路西段飛星汽車行後面蕃衍里即前敦誼里舊址現經翻造新式特別精美住宅及店面房屋數十幢建有三樓三底兩樓兩底石庫門十餘宅店面數間業已租出近半准於本月底可以竣工每宅裝有磁磚浴間冷熱水龍頭白磁浴缸面盆抽水馬桶色色齊備至於裝修之美麗質料之講究開間之進深寬大實與頭等洋房無異可稱出租房屋獨一無二者而地址又復鬧中取靜實為區域之中心點 貴客如欲居此高尚房屋及開設店鋪者請速至江西路五十一號本公司接洽可也 英商泰利有限公司啟

▲房屋分租 茲有白克路永年里四六七號新造石庫門上下統廂房及客堂樓三層電燈自來水一應俱全如合意者請臨面洽可也

▲房地召租 法租界白爾部路口市房出租設備新式餘地可闢一店面又後面地基可分租永陸便利房廠俱宜

▲最新洋房召租 坐落法租界辣斐德路新造洋房三宅一應設備齊全有電燈自來水過車間等並租金一月先付三個月請至英界二馬路西首餘慶里七號接洽

▲分租 北河南路近愛而近路高大交通便利欲租者投函郵局一五五〇號信箱丁君可也

▲洋房召租 茲有金神父路四百念四號洋房大小房間新式有全套衛生設備空氣新鮮交通便利如欲租者請至地產部接洽

搖絲織布廠注意 茲有閘北三陽路三陽里半屋三十間極合廠之用租價最廉如合意者請至該處接洽可也

召頂

▲新屋召頂 樓三底石庫門兩宅亦可分頂一宅如合意者請至接洽 百六十七號

▲吉屋召頂 英租界跑馬總會對面西藏路二百二十二號房屋一所地點清潔交通便利頂費從廉如合意者請來面洽

▲轎車售洋三百五十元 今有好駛穩快佛來轎車一輛五人座位車身及機件均好路陳列所並有新套子一副合意者請至北河南路向楊柳棠君接洽

▲最新式留聲機器廉讓 最新式最流行之(Vira Tonal)Columbia 留聲機一座原價四百五十元廉讓一百七十五元 法界東華戲院後面浦石路天惠坊三號樓下接洽

兩噸福特卡車特別廉價出讓 特別廉價出讓請向漢口路十號內茂泰洋行 電話六一三九〇與九一 半新兩噸福特卡車三輛

▲美麗轎車出售 茲有六只汽缸七座位(Studebaker)轎車一輛座位舒服機器完備無損現因車主離滬出售有意者請駕臨滬西房子一百四十三號公司何君接洽 麗安

出售

柏林花紙行 南京路口平望街 電話一九一三五

請用惠福花紙 行路口 花樣多價便宜 ▲電話一九一〇七

▲汽油船出讓 茲有汽油船一艘長二丈餘尺闊六尺馬力廿餘匹裝潢新穎行駛便利今欲出讓如合意者請至北京路六十四號美勒洋行領看可也

▲都會樂器行 本行開設北京路九十六號專售西洋各種上等樂器琴絃樂譜樂器零件及世界音樂大家像片 每日上午九時至下午五時可隨意參觀(星期日及星期六下午休業) 經理人譚杼眞 電話一二六〇七

為什麼?家家樂用大華牌老煤球 因其…… 貨色好……價錢巧 牌子老……信譽昭 贈煤爐……造煤灶 酬顧客……錢不要 請一試……立明瞭

價目 四擔五元五角二分 一噸洋二十二元 附贈煤爐一只 本埠免力送到

地址 河南路橋堍 電話一八八四三

大華煤球股份有限公司

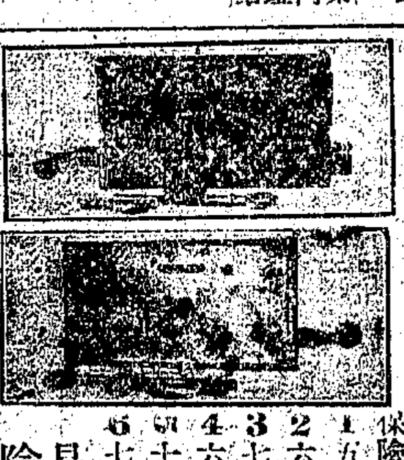

本廠承造各種鐵棚貨地堅固開關靈便各洋行洋棧住宅專防盜竊頗為合用欲裝者請惠臨或通函接洽本廠兼辦經理代銷意國新到(馬斯必羅)洋鎖大小均備堅固新巧開關秘密貨美價廉如購辦者請惠臨面擇或通函接洽可也 接洽處上海南京路橫濱正金銀行三樓卅五號中意機器廠啟

是意國保險的洋鎖

禦防盜竊的救星出現了 保險鎖的尺寸 1 五寸長二寸寬 2 六寸長三寸半寬 3 七寸長三寸半寬 4 六寸長三寸半寬 5 十寸長四寸寬 6 七寸長三寸寬

喜集郵者注意 茲有舊印四千餘願廉價出讓有意者請於每日下午五至六時駕臨北四川路大德里清華寄宿舍與周君接洽通信亦可

頭二號銅模廉售 茲有頭二號銅模六千另六十九個均係四千號 每個售洋一百五十字個模最合用之二號銅印刷所最合翻用之價若干另號函本報天字之一〇四七號信箱 幸勿失之

▲天鵝絨…馬寶出讓 某君茲以事由新疆返鄉過滬攜有新疆之天鵝絨及頭大無匹之馬寶一只特出讓要者請至法租界二洋涇橋平安旅社六十號面議可也

德國警犬出售 茲有佳種警犬訓練純熟新由德國運到有意者請投函本報天字二二七一號信箱接洽

徽章 本公司專製造各種金銀銅徽章精細無比價目公道另外打造大宗出口徽章 法租界霞飛路中國製造公司啟 星期日休業 電話三四五一六

最新式美麗紙 五彩花紙 六一〇〇

那賽司勃羅化妝品為巴黎曼麗廠出品芬芳撲鼻歷久不散時髦仕女人人歡迎

曼麗 "MURY" Le Narcisse Bleu PARIS

一九三〇年化妝品 漂亮仕女請速購置 香水 香皂 面粉 爽身粉

那賽司勃羅

各大藥房商店均有出售如蒙顧請詢問曼麗出品可也 總經理格買林洋行 四川路七四號

各大西服公司注意 本行新從外洋運到上等西裝呢絨多種精美無比專門供給各大西服公司價格特別公道歡迎參觀 江西路五一號 華商新華行特啟

上海最新式玩具店 正式開幕 歡迎參觀 歡迎參觀 GRILL 吉利洋行 南京路五十五號

徵求

▲徵求女舞伴 某某二君均有高尚職業以愛好跳舞徵求高尚女士為茶會舞伴有意者請投函郵政信箱一八一八

▲徵求女舞伴 某某二君愛音樂好跳舞均有高尚職業茲為交際起見欲徵求高尚家庭女士為茶會舞伴有意者請投函申報天字二百七十三號信箱

女光社徵求社友 界女界痛苦增進女界幸福組織女光社茲以…… 凡閱本社章程二及投稿社友章程函索附郵

▲覓屋 茲有友人欲在北河南路左近或北江西路間或兩三宅或可一幢需要店面或如有出讓者請函本埠寶山路商務印書館編譯所 近馬路為合或街內三四家亦可如有人出讓之……

▲工商界之大便利 本行為便利國內外工商界起見特設代辦部代辦各地一切事件經理接洽貨物收付調查材料事及其他一切事件貨物委託詢問均從廉迅速設法可靠

▲旅社召盤 上海英租界西藏路口世界大旅社內有客房全部設備新穎精美一切齊全財東因事業另有他就故欲出盤如欲接洽可面詢本社賬房

欲營旅館業者鑒

近租定大洋房一宅小洋房數宅(均有壹期租契)內裝就房間六十餘間每間均有自磁浴間另有寬大會客間地址租界中心交通利便洋房全部係法國式住宅裝修異常精美所用生財器具均係美藝公司等所定極其堅固考究全宅裝有水汀開設以來已有三載旅客常滿無論中西仕女一至該館居住數日多有樂不思返者因經理主人所訂規則及一切服用管理經營有方均能使旅客無不十分滿意故有勝與家居多多也今因主人另有他就無暇兼顧願將店基生財營業執照商標等廉價出讓計盤價上海規銀五萬兩按該旅館每月可收租金八千餘元除開支外實有餘利二千餘元如有意受盤者請投函本報天字第二百七十六號信箱約期領看面談一切可也

聘請

▲招請跑街 本行招請外埠經理及本埠男女跑街精通化妝品推銷者請具履歷投函法租界德福里天興洋行面詢接洽

▲招請推廣員 茲有某商店為推廣營業起見擬聘請交際手腕能幹之推廣員須具十足資格介紹人一同投函北四川路北寶興路公益坊 如願就聘請臨 內面洽可也

▲招請公寓管理員及賬席 茲有公寓一所欲聘請管理員及賬席各一位供宿月薪卅元不寄宿者四十元除新水外有小賬等費如與北四川路橫浜橋林家花園直入一時至十三時往訪(一)國文通順(二)年齡在二十一歲至三十五歲 以上(一)(三)無嗜好(四)能具保證者

▲招請推銷員 茲欲招請推銷員從事推銷電光燈凡有謀大利者請勿失此良好機會願就者請於上午九時至十時下午二時至三時向靜安寺路C字一〇三號比商寶耀廣告公司接洽

▲聘請職員 茲有本埠某大洋行欲聘請出口業人員一位資格以熟悉地產品玉石磁器類及花邊等出口事宜具有三年以上之經驗辦事幹練能通曉英文並能熟手寫英文而無嗜好者月薪從豐如有意者請投函本埠郵政信箱第一七五四號 一概不具

▲招請銀行部經理 團體事業起見擬聘請本埠及外埠經理該員須有交際手腕並能認真辦事履歷投天字二五九號信箱 本行擴充範圍 位須有熟悉就職者

▲招請帮辦 如有學識足份人品高尚相貌端正願招攬保險生意者請函詢本館天字二百七十四號信箱

招請女推銷員 本公司為推廣營業起見招請女推銷員數位須品行端正口齒伶俐並於交際年在念七以上者為合格願就職者請至本公司接洽四川路隱鳳里九十二號大有公司

綢莊青年有志向上者注意 茲有大綢廠營業部現擬招致職員數人其條件如左 一 年齡須在二十至二十五歲之間 二 須綢莊出身而具有綢業經驗者 三 須絕對無嗜好而具有新穎思想者 四 須國文清通者具有英文程度者更佳 五 如錄用後薪俸從優並由本廠資送入南業夜校求學以資造詣 凡自問合於上列條件者請書明履歷年齡經驗職務投函本報天字二百七十五號信箱合則函約面談至投函人之姓名職務自當嚴守秘密

壽丫 啟事 淡紅色格子夾襖小脚下穿淡紅色格子夾褲……江北人名三銀年十一歲向在仁人君子處作工身穿紅色格子小襖下……如有……者中興園二十元……

▲遺失 茲啟者本人於十一月十四日在上海北站遺失江蘇公安報恭第四區第十號王鑑賢證章一枚除呈報外特此登報作廢 明

▲鳴謝痔科專家陳練百醫師 鄙人患痔多年西醫妄用手術刀割轉劇生無效一日久後經友人介紹往北四川路洲五路家陳練百醫師處診治未越半月所惠皆癒特登報鳴謝 楊家… 此白

黑虎遁秘法 以月命雖窮或末日未能遇子午以理斯法雖……

教育

因宜打字職業 本校乃最老最大最完善之打字職校招男女學生專業已有口碑皆實為滬上各打字校冠並能介紹職業詳章來函索取北四川路西武昌路三四九至三五一號

按摩

來洗必諾浴得身心快感 巴黎年輕美貌女士參加術手術巧妙設備完全有海水精浴之按摩後再入浴池其樂無窮此浴室各種服務快感非常請余不信一試滿意當知 老靶子路一〇六號 新添美麗助理二妹

最爽快的按摩院 巴黎女子羅西女士新添助手精於妝美容術修指甲術等技並有電器按摩化浴室為滬上唯一之按摩院各界人仕盍來一試 院址在霞飛路四百九十二號轉角後面樓上 (即東華大戲院隔壁轉角馬路口)

醫藥

▲電醫許鳴韶博士 善理樂石刀針罔效諸症精用最新電機診治奏效神速●毫無苦楚●中國獨家●非常可比 診所上海霞飛路三六九號聯益坊一號 星期停診 (即華東戲院對過) 電話西三七九九號

中醫伍蓮裳 門診一元一角 出診四元四角 七八七六 寓法租界西新平路柏公寓 電話 時間不拘

中醫朱少雲 診例 專治男婦大小頸項結核瘰癧痰子頸病痛不成塊紅腫溃爛等症或或硬 午四時至六時 ▲診所浙江路滿和坊 門診八二角 出診二元八角

專婦女 家傳秘方專治肝胃氣痛不孕小產 胸腸脹悶胃口不開心煩夜不安眠不愈用按摩治療最效 主室法界榮市路祥順里世八號

蘇崇山 獨生寄治白濁下疳橫痃等症 北京保春堂老藥局

本堂發明專治白濁症 ……請即專家祖傳秘方……(法界鄭家木橋南首小弄) 電話六〇六七

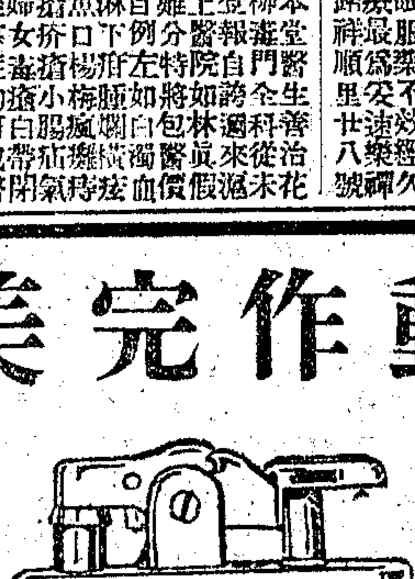

動作完美

朗新打火盒。動作最為完美。揿指一撳。立刻發火。揿指一弛。火即消滅。鍍以上等金屬。蒙以各色柔皮。美雅無匹。

百貨公司 洋廣貨店 均有出售 上海南京路七五號

利喊洋行總經理 (二)

霞飛路九八九號 電話七〇四號

可的牛奶 強身旺血 人人歡迎

高等理髮 滬上第一 服務周到 保君滿意

▲剪髮一元 ▲洗髮八角 ▲燙髮七元

鮑羅美容室 南京路抛球場 女子美容 電話一六〇三二號 E庚3928

介紹德國醫學博士柯立治 專醫白濁花柳皮膚病

柯立治醫生Dr. W. Korec M. D. 在德國研究有年素為人所深知對於花柳白濁等症尤有深所並由本國帶來最新發明之新治療器械無生論論病症以新藥速治病根不限年月等語同人等深取價從廉可知醫德為人同所樂為介紹…

診所 圓明園路口北京路廿三號 ▲時間 上午十一點至一點 下午四點至六點 ▲電話 一〇九二一 ▲介紹人 方椒伯 王一亭 姚慕蓮 袁履登 虞洽卿 同啟

免費洗射 痔瘡 包醫斷根 痔科專家陳練百醫師 專治內外痔漏不用刀割 北四川路五洲……

產科 住院三元至六元 出診二十元 門診一元 (日夜)預約五十元 接生十元 四馬路界來安里惠生醫院 四六號

拔牙鑲牙 好包不痛 本醫生專用注射神經法無痛拔牙雖疾各牙……盛惠川牙科啟

大華醫院 新屋落成擴充啟事

主治 小兒科 內外科 產婦科 花柳科

特點 地位幽靜 空氣新鮮 看護周到 飲食潔淨 各種電療 設備完全 病者冷願 取費從廉 水汀熱水 晝夜不息

門診 隨到隨診 號金一元

出診 每日下午二時至四時

施診 下午四時至六時 分文不取

產房 醫房接生 等費 另設免費

院址 上海法租界辣斐德路十九號

電話 七〇九〇七號 詳章承索即奉

專醫 耳痛 耳膿 眼鼻耳喉專科 劉尊植醫師 診所北四川路西首路第二家 時間下午二點至四點

▲傷科專家陳百階應診 ……

⊙團體消息

▲馬思聰將開音樂會　馬思聰音樂籌備會宣稱、馬思聰君自法歸國後、因其年祗十七、而音樂之技藝已有驚人之處、故前在廣州表演、深得各界人士之讚嘆、後旋經香港南京、亦無不大受熱烈之歡迎、當時日本領事在南京聽馬君表演後、向中國當局致賀、並約馬君到日本、然馬君志在音樂之造就、在中國時期亦不久也、聞馬君言、明年春間即欲東渡、然後遊學歐美、現往上海、曾受華光聯歡社及市政廳雅樂社之請、參加表演、聽者無不驚爲奇才、而其音樂造就程度、誠足爲我國爭榮不少、因幾次表演後、各界人士對馬君更有重大希望、每有書函要求馬君開音樂會、近馬君以去國不遠、爲謝國人故、決先在上海開音樂會、現已設籌備處於本埠施高塔路二十四號V、參加其籌備工作者、有張榮廷林澤蒼陸禮華陳仙泉林鏡儀黃青雲陳直夫楊鄉八陳波兒黃振珠多人、將來此音樂會必有極大之貢獻也云云、

▲青年會賽棋訊　青年會大廳、昨晚由律師公會暨國稿與萬國儲蓄會鮑子波決賽四局、雙方競爭甚烈、結果各勝二局、未分勝負、聞定本星期四(十九)晚續賽云、

▲婚禮誌　陶藻生君之次子學潛君於前日與曹儒堂君之女公子允文、假東亞酒樓結婚、由石芝坤證婚、兩君均係嘉善望族、陶君現在上海郵務總局、任職多年、交游素廣、曹女士則任嘉善小校主任、晚間復設讌親朋、席間并由季志中君發起公份游藝助興、有陸希希陸奇奇之笑話奇談、吳品如之中西戲法、朱國樑張鳳雲之化妝灘簧、頗極一時之盛云云、

⊙商場消息

▲老天成號專製燕漢烟袋　五馬路麥家圈老天成號宣稱、本號創設已有多年、營業發展、新到大帮雲白銅器、各式賽銀面盆、又有冬令應時雲白手爐足爐、花樣繁多、專爲推銷長江各埠及四川漢口宜昌等處、經理陳君協理蔣君、親自監製、且招待週到、近日往購者、非常擁擠云云、

▲拜羅德公司運到新貨　北四川路崇路口拜羅德器水筆公司宣稱、本公司專辦歐美最新式文具用品、儀器雜誌、兼總經理拜羅德器水筆、其式樣新穎、製造精良、且永遠保用、際茲冬令佳節、本公司運到大批新式全套拜羅德器水筆筆座、美麗信紙信封、裝配成盒、專供各界餽贈親友、特於本月十一日起、大減價二十一天、以酬答顧客云云、

▲百林公司舉行冬季大減價　北四川路百林公司宣稱、本公司自開幕以來、因採辦中外上等百貨完備、售價低廉、素爲各界信仰、最近續到大批冬季用品、銷路更見暢旺、茲爲酬答惠顧諸君誠意起見、特於十五號起、舉行冬季大減價四星期云、

⊙劇場消息

▲明星男女演員排練特別小小畫家　明星影片公司宣稱、本公司最近組織明星歌劇社、參加者爲本公司職演員、開歌劇一組、現正積極排練「特別小小畫家」、此劇爲黎錦暉氏最新編成之歌舞劇、內中音樂之悅耳、歌詞之動人、情節之有趣、較諸「三蝴蝶」「葡萄仙子」等、更勝數倍、明星因鑒於前次「特別大葡萄仙子」之受人歡迎、故特再聘請宣剛君導演此劇、加入表演者、皆爲該公司重要男女演員、每人特製鮮艷嶄新之服裝、將於旬日後隨「爸爸愛媽媽」新片於中央大戲院登台表演云云、

▲華劇籌備攝製中國三劍俠　華劇公司宣稱、本公司現正籌備攝製空前偉大特裝巨片「中國三劍俠」、是劇業已編就前後三集、並廣羅美術彫刻等專門人材、擔任設計製服裝道具、本公司導演部復限定佈景、美術二部、須於陰曆年內、將劇中所有偉大之皇宮佈景搭製完工、以期於明春開拍云云、

上海舞台　男女合演　十二月十七夜戲　電話中央五五〇六
(價目注意)　特別花樓一元　特別官廳一元　優等正廳五角　特別包廂四角　三層頭等二角四分　三層二等一角三分
王英武　王勝虎　劉筱衡　陳筱穆　王英收　陳武穆　劉筱衡　李筱琴　楊慧立　李四培　高鑫慶　李春虎　殷慧琴　李幼芬　李永奎　劉慶奎　高四立　楊
十八回陰陽河　子都　林子造反　戰長沙　賀后罵殿　奇冤　全本報

林記　更新舞台　男女合演　十二月十七夜戲　電話北四二零零號
(價目注意)　優等七角　特別五角　頭等三角　二等二角　三等一角
綺羅蘭　王云森　張國斌　何玉鳳　張質彬　何佩華　王虎辰　白牡丹　白鳳英　綺羅香(即劉鳳喜)　金桂秋　韓鳳奎　于雨亭　筱玉樓
初次開演　後部十一本十二本　白蛇傳　六時登場

天蟾舞台　男女合演　十二月十七夜戲　電話中央三二七二
價目注意、花樓一元二角　官廳一元二角　包廂九角　官廳九角　頭等五角　三層花樓三角三百　特等二角二百　頭等一角五十
麒麟童　小楊月樓　楊鼐儂　吳繼蘭　秦月樓　陳鶴峯　六本　李琴芳　董志揚　李艷芳　劉奎官　王芸芳　趙如泉
封神榜

榮記　大舞台　男女合演　十二月十七夜戲　禮聘著名演員煩演拿手好戲
(價目注意)　優等花樓一元二角　特別包廂八角　頭等五角　二等三角　三層樓二角
郭坤泉　粉菊花　張少泉　曹毛包　馬春樵　林樹森　高雪樵　胡碧蘭　姜妙香　馬連良　馬富祿　金少山
花木蘭　風塞　青徐策跑城　懷劍　蘇三起解　(全部夜審潘洪)

丹桂第一台　漢劇　十二月十七夜戲　電話一七四八
(價目注意)　花樓官廳一元二角　包廂正廳五角　三等客座三層包廂三角二百九十
冷天仙　小雲鳳　胡桂林　黃桂卿　吳天保　天清　牡丹花　大和尚　雪艷　余洪元
一口劍　天門陣　棋盤山　河橋　全本宋江院　坐樓殺惜　活捉三郎　回　淮河　盜卷　焚卷　(全本盜宗卷)

法界共舞台　男女合演　十二月十七日戲　電話七三五一二
(日戲價目)　花樓三角　官廳三角　特別包廂三角　包廂二角　頭等一角　二等一角　三樓一角
馮志奎　金碧玉　杜文宴　蔣叔臣　張俊岩　王少泉　三本　西遊記　周鳳琴　王慧蘭　劉漢培　周梅艷　徐庭甫　張之煥

法界共舞台　男女合演　十二月十七夜戲　電話七三五一二
價目注意　花樓六角　官廳七角　特別包廂四角　特別包廂四角　包廂三角　頭等二角　二等一角五分　三樓一角五分
馮志奎　金碧玉　杜文宴　蔣叔臣　張俊岩　王少泉　四本五本　西遊記　周鳳琴　王慧蘭　劉漢培　周梅艷　徐庭甫　張之煥

大世界今日戲目一覽
乾坤大劇場　影戲　世界著名武俠愛情佳片　荒島佳人
小二層　黃兆麟三國志　夏荷生三笑　楊蘭春包公案　俞筱雲白蛇傳　金柏生玉蜻蜓　吳梅村金台傳　雙簧
共和廳　南方　日戲　劉香女　夜戲　玉蜻蜓
新三層　平津雜耍
共和廳　海上名花　小時調　京會唱崑曲
共和閣　紹興文戲　日戲　二本黃金印　夜戲　雙鳳釵
新四層　日戲　張美雲　唱歌　蓮河　夜戲　徐鴻聲　上海劇　本頭　孟姜女
共和閣　施飛霞　施湘雲　飛來鳳　小桂芬　小桂雲　小桂連　女子戲法　奇巧戲
共和樓　滑稽新劇　日戲　謀夫　告父　夜戲　白髮　紅顏

大世界　乾坤大劇場　大京班　十二月十七日夜戲目
佟彩芬　范永慶　陳美英　馬蕙蘭　小震庭　景艷芳　陳菊仙　曹艷秋　汪素雲　宋福田　小李鐵　長勝
日戲　新浪子　鐵龍山　小放牛　祭塔　戰城　玉堂春　花魁　占花　長李會
頭本　江湖奇俠傳

大世界　共和樓　新樂府崑劇　十二月十七日夜戲目
史傳瑜　日戲　聞鈴　沈傳錕　施傳鎮　顧傳瀾　王傳淞　華傳萃　姚傳薌　劉傳蘅　馬傳菁　宋十回　張傳芳　華傳浩　下山
夜戲　鄭傳鑑　汪傳鈐　沈傳錕　史傳瑜　九蓮燈　施傳鎮　孫詐　周傳瑛　張傳芳　偷詩　華傳萃　顧傳玠　朱傳茗　顧傳瀾　金雀記

大世界新二層尚樂新劇社十一月十七日夜戲目
日戲　議和之母　夜戲　刀劉氏　全本
王玉蘭　汪優笑　王劍雲　王雪艷　才濟心　聯璧合　人珠尾　演一全　夜全空　至前配　從好適　頭戲當

大世界　共和台　愛美社魔術新劇　十二月十七日夜戲
科天影
暨全體男女演員合演
(日戲)鵑聲花影　(夜戲)紅衣女郎

更新舞台　林記　男女合演　今晚初次開演　六時登場
後部十一本十二本　電話華洋四〇二二　北四〇一三
(夜戲價目)　特等三角　頭等二角　二等一角　三等七角五角三角二角
白蛇傳
全部大結束　情節好上好　登場時間早　快來窺全豹

先施樂園　京班大　男女合演　十二月十七日夜戲
劉洪樓　陸金龍　劉小泉　張艷霞　賈春虎　麒麟豹　劉崑崙　白玉英　景韻琴　應寶
路凌雲　劉榮蓮　白玉寶　鄭君軒　任長鳳　劉春麟　白素海　馬春泉　壽百琴
(日)全本教子化皇帝　(夜)廿一廿二本狸貓換太子

先施樂園大京班預告
本園新製幻術機關簇新佈景唯一文武新戲
全部濟公活佛　二本開天闢地
排練純熟　擇日開演

先施樂園易社　乾坤新劇　新排上海實事新劇　十二月十七日　和尚與姨太太　准于今夜排演
先施樂園施家班　男女合演東方歌劇　日戲　贈鞋　別情　夜戲　三度　本梅

先施樂園繁華場　中國歷史家庭影片　十二月十七日天一影片公司出品　雙珠鳳　後部
中外著名影戲　日夜開映　著名社會愛情影片　滑稽二本　婦人心　詳細說明書請閱樂園日報

神仙世界女子京戲　十二月十七日夜戲目　門票每位大洋一角　場內招待一律女子　各場參觀不另取資
日戲　鮑語樓　查桂芬　小翠花　小翠雲　楊(朵雲)　董月紅　施勝奎　打捉會山　擂放曹　寶臣　虹霓闢　夜戲　凌秀雲　小翠花　小翠雲　楊朵雲　董月紅　客串　錢君玉　九　劉玉蘭　施勝奎　雷峯塔　刺媄　戰蒲關　查頭闢　空城計　全本

神仙世界　門票每位大洋一角　場內招待一律女子　各場參觀不另取資
唯一運動　跑冰場

神仙世界愛華社　男女新劇　門票每位大洋一角　場內招待一律女子　各場參觀不另取資
日戲　趙五娘　夜戲　後本　金鳳描　本社特煩全體演員重編革命歷史尚武新劇　戰　即日公演　先此預告

神仙世界　門票每位大洋一角　場內招待一律女子　各場參觀不另取資
紹興文戲　日戲　香銀花　張小巧　尹財林　碧　三度　二梅本　夜戲　謝雲　朱芳　錢琴貴　黃春元　絲羅　全本帶
滑稽新劇　心社　新　楊悲聲　吳天紅　唐吾僧　日戲　裁縫店　夜戲　長松　趙高巨寅　胡炳生　朱秋影　自由花

小世界乾坤大劇場　十二月十七日夜戲目　門票每位大洋一角　各場不另取資　場內招待一律女子
五本征西傳

小世界影戲　十二月十七日戲目　門票每位大洋一角　一場各不另取資　場內招待一律女子
偉大武俠國產名片　響馬之子
△時間▽　十二點至二點半　大劇場　四點半至七點　新場

小世界愛華新劇社　十二月十七日戲目　門票每位大洋一角　各場不另取資　場內招待一律女子
戀愛的痛苦

小世界越劇　十二月十七日戲目　門票每位大洋一角　一場各不另取資　場內招待一律女子
金昌榮　張忠德　張梅坤　劉進海　周伯林　施永笙　金妙妙　金雪芳　金玉　應榮芳　王運仙　任少梅　金梅榮　金松招　金孝玉　馬德興　頭　本　玉　蜻　蜓

中央大戲院　十二月十六號開映　天一影片公司出品
著名史影　火燒　邵醉翁　李沛倩　胡珊　陳玉梅　陶雅雲　合演
稗片名影　百花臺　監製邵醉翁　導演高梨痕　張振哈　孫敏　威民　葛福榮　演

新新花園新聲大京班　門票二角　不另取資　務請早臨
續排大漢復國艷情歷史好戲
今夜准演一二本　漢光武復國走南陽

新新花園鐘社乾坤新劇
▲日▼　火坑金蓮　▲夜▼　紅衣女郎

新新花園精神團滑稽喜劇
張冶兒　易方朔
(日)近視眼　(夜)嫖院

百代新出　一九二九年十二月份發行　鋼鑽針唱片　四馬路五十八號　電話一六八六一
露蘭春　探母四郎　四郎探母　老旦　刺巴杰　延毛　上海　張嘯生　段二　張寶志
劉筱衡　韓金奎　合唱　二本開天闢地　天闢地　開天闢地　鬧上天　二本開天闢地　浴親　浴地　三本開天闢地　離魂　四本開天闢地　產子
(小楊月樓)　小楊月樓　萬碧雲　娘　合唱　頭段二段　二段　頭段　雲娘　一段
鄭正秋　(中國國民黨歌)　(中國國民黨歌)　總理遺囑　恭讀總理遺囑
秋月英　西樂隊合奏　文明產子　頭段二段
花月英　唱　顧全生　徐阿增　頭段二段
微音樂會　微微音樂會　總理紀念歌　九連環　(張志賢)　(獨唱)　合奏

無線電話
開洛八十號六隻燈收音機。乃無線電話最近之結晶。雖問世未久。而購用者日益增加。效果之美滿。迥非普通六燈機。所可望其項背。單紐調音。高低自如。刻度直接標明電浪米突。尤爲簡便。此機外埠及遠道使用。最爲相宜。
全套減售洋二百二十元
上海博物院路十五號　開洛公司啓

生活

▲樂樂樂音樂社將舉行歌舞大會　樂樂樂音樂社宣稱、本社係中國音樂大家黎錦暉君等所發起、並請陳文大律師為名譽社長兼法律顧問、成立以來、成績斐然、茲因籌募基金起見、定於本月二十日下午二時起、假座上海舞台舉行音樂歌舞大會、節目由馳譽中華之梅花少女歌舞團擔任、入座券分三元二元二種、代售處有馬浪路新民邨二十五號梅花少女歌舞團・四馬路商務中華世界等各書局・及各大旅社云云、

▲懸冲公司職演員抱病工作　懸冲影片公司宣稱、本公司近攝之「海天情仇」・「黃海盜」・及「義馬救主」三新片、外景均已攝就、於月之十號、全體由普陀回申、各演員因劇中有海門一幕、雖天氣寒冷、而張懸冲閔德張周鴻泉陳飛陳斌李公俠等、仍勇氣百倍、入水表演、因此回申後、竟致害病、但三片年內務須完工、故各人仍抱病日夜工作、拍攝內景云、

◉育雞雜法之研究（八）　王兆泰

康奈爾飼育雛雞食量表

第一種粒食之混合量
最初四星期餵飼用
六十磅碎玉米（細的）
四十磅碎小麥

第二種粒食之混合量
第六星期至第十二星期用
六十磅碎玉米　玉蜀黍）（中等的）
四十磅小麥

第三種粒食之混合量
自第十二星期至成熟時用
二百磅碎玉米
二百磅小麥
一百磅粗燕麥

粉食之混合量
三十磅黃玉米麵（Yellow Corn-meal）
二十磅小麥麩皮
十五磅帶皮之燕麥
十磅肉麥、含蛋白質成分50——55%）
五磅骨粉
十磅乾牛乳（用一部分乳油水）
½磅新鮮食鹽
百分之一高等末鍊魚肝油（註三）

（註一）此節所述之餵飼方法、及所餵之糧食、係根據兩年前、康奈爾試驗農場、及許多紐約賓驗養雞學者實用所得、較之盡用粉食（All mash ration）其成績之優良、相差遠甚、

（註二）若燕麥不能購得、便可免之不用、而增加玉米粉二十五磅至三十五磅、

（註三）此即等於每百磅粉食醬中、滴入一滴魚肝油是也、其法即滴一滴魚肝油、於小堆麥麩或粉食中調和之、然後再劃此一小堆、加入大堆中調勻即得、

「第一期餵飼法」（第一星期）

小雛入媼姆器後之第二日、每日可飼以三次粒食兩次粉食、與第一日所規定者同、其間僅有之差異、僅麥屑另飼而已、

第一日後、飼食之總量、當隨小雛之發育而增加、若小雛已善於啄食、則管理上稍便利、但其食槽放當時間宜縮短、因免貪食之險、至相當時間時即須取出、在第一星期、粉食給與之時間宜加長　同時上午所餵之粒食之時間縮短、若食糧中混和之牛乳、可以他種方法餵飼、則第一星期後、即不必和食可也、

「第二期餵飼法」（自第二星期至八星期）

在第二星期開始時、粒食槽可於午後放入雞欄內、並可放至次晨八時至九時為止、當粒槽取出後、即應補放入粉食槽、此食槽可整日留之、或至夜晚又須餵粒食時、再行移出、

至第四星期後、淺木槽必須易以一種長等寬、深四吋之深木槽、當小雛年齡至第六星期時、所飼細粒食、必須易以一種粗糙混合之食料為宜、

注意於粒食與粉食消耗量之比例、確為一重要事件、下表即表示雛雞消耗數量之[illegible]雛雞良好效果者也、

食糧消耗總數表

雛雞之年齡（以星期計）	粒食與粉食消耗總量（百分數）	
星期	粒食	粉食
第一星期至第二星期	六〇	四〇
第三星期至第四星期	四〇	六〇
第五星期至第六星期	三五	六五
第七星期至第八星期	四五	五五
第八星期以後	六〇	四〇

「第三期餵飼法」（八星期以後）

年齡八星期之小雛、至已成熟之小雛飼、早晚必須飼以粒食、最初可於屋內槽中飼之、然後可拋於地上飼之、然於槽中飼之、實較為衛生、至三月後、中等粒食必須漸易以餵飼成熟小雛之混合食料、（第三種粒食混合量）

乾粉、食可貯於漏斗、或木槽、或木箱內、無論室內室外、均甚便利、室外粉食器、及重粒食器、均須避雨、以免浸濕及毀壞、一切漏斗、最好以磚、或平石墊之、使離地少許、以免生蟲、及容鼠藏匿、須飼至小雛預備過冬時、然後須有定時飼之以粉食、

「另一飼法」

當第一星期開始時、每百磅粉食中、必須摻和以百分之一魚肝油、以免小雛得軟脚病、並可促其循序生長、此於早產之雛、或養在室內、不能得充分直接陽光之小雛、尤為重要、最好放於濕粉食內木炭及給穀小雛出殼後初喂食即須給與之、貯水器必須勤於洗刷、而水尤須保存新鮮清潔、小雛於最初時、甚須青食Green food）故小雛必須有一草塊、或集之以青食、總之所喂之飼料必須清潔、而滋養者為佳、

同信和茶號

冬節送禮最宜

著名紅茶　裝璜美觀　定價低廉

凡購滿洋五元者贈送福州漆箱一只

店址北四川路仁智里口二百廿八號　電話四四一八六

黃汽車

三五三三五三

即清潔舒適之黃汽車也

黃汽車式樣華美有目共賞其清潔舒適更可一試便知車身寬敞墊棄鬆軟行駛平穩無聲與尋常巔簸震盪軋軋作響之出租汽車迥不相同至於招待周到服務誠實猶其餘事

念分鐘洋一元　二句鐘洋三元

中國公用黃汽車公司

總站：新蒲石路三三八號　分站：北四川路五九七號　界路五〇七、八號　庚E 3986

上海郵務管理局封發郵件時刻表

寄往處所	舟車名目	日期	封發時刻（平常信件）
海參威俄羅斯經過西比利亞	轉日本	十七日	念點
長江各埠			
南京九江漢口等埠	火車輪船	每日	念二點
南京等埠	中國航空公司	每日（除星期日）	六點卅分
	滬蓉航空公司		七點念分
北洋各埠			
青島大連	[illegible]丸	十九日	念一點
威海衛烟台天津	漳州	十七日	九點
牛莊		[illegible]日	[illegible]點
烟台天津	奉天	十九日	十點
南洋各埠			
溫州	廣濟	十七日	廿三點
福州	福建丸	念二日	念一點
厦門香港	太原	十八日	十點
汕頭香港廣東	新寧	十七日	十點
香港廣東	公司	十七日	十二點
外洋各埠			
小呂宋澳洲及紐絲倫	公司	十七日	廿一點
香港南洋羣島及歐洲過蘇彝士	公司	十七日	十二點
日本美洲坎拿大及歐洲	公司	十九日	念一點
日本檀香山美洲及歐洲	公司	十九日	念一點
日本及亭[illegible]	公司	十九日	念點
總[illegible]日本各埠	三笠丸	十七日	念點

各口掛號郵件提前二十分鐘封發

萬春醫院　白濁何憂

新濁當日止痛、三日全愈、久淋則兩星期保能除根淨盡、遠近論驗、以昭信實●其他性病淋濁併發症均能保證速愈●如有不愈可以退費●診察費一元●院址北四川路口第三家洋房●時間上午九時至下午七時

白濁並無絕症、要在於治理之善、本院張一峯博士留日十年、對於白濁熱症造詣特精、並首創透電療法、驗其成績較任何療法、縱飲酒劇勞亦不復發●院址北四川路（文監師路）一六〇四●電話

冬天到了家家必備
人人必需消毒藥水
來沙而
環球著名謹防假冒
購請注意瓶樣如下

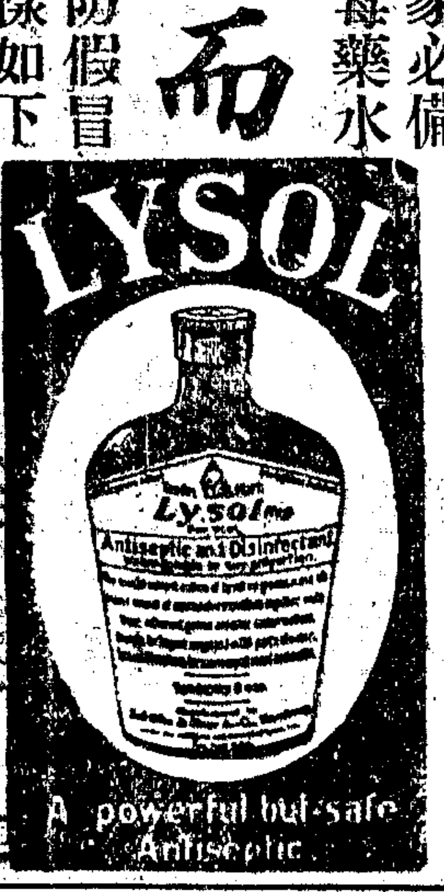

上海舞台特煩諸大名角演唱平生得意唯一好戲

十七（星期二）夜准演雙齣好戲

高慶奎

戰長沙　全本奇冤報

本台特煩高慶奎君編排唱做並重情節優勝秘本好戲

前部　臥薪嘗膽

先此預佈　詳細說明　容再佈告

十八（星期三）夜准演雙齣好戲

翠屏山　逍遙津

榮記大舞臺男女合演今夜好戲

（夜戲）（價目）花樓　月樓　優廳一元二角　包廂　特廳八角　頭廳五角　二廳三角　三層樓二角

馬連良　胡碧蘭

十七夜准演全部審潘洪　十七夜准演蘇三起解

曹蓮孝　馬春樵　馬富祿　高雪樵　姜妙香　林樹森　金少山　曹毛包　高連峯

十七夜審潘洪　十七夜青風寨　十七夜審潘洪　十七夜湯懷自刎　十七夜審潘洪　十七夜徐策跑城　十七夜審潘洪　十七夜青風寨　十七夜審潘洪

十八夜雙齣好戲

趕三關　寶蓮燈

永安天韻樓大京班　十二月十七夜戲

謝月亭　謝小棠　六陳風　周蘭芳　蔣秀山　趙君茂　丁永奎　畢小樓　陳吉瑞　譚紅梅　張慧春　呂靈芝　唐韻宸　陸少林　邱德成　劉先臣　李春奎　趙少雲　周克斌

（濟水本頭）

永安天韻樓柳社男子新劇

李梅君　羅慧因　徐寒梅　蔣呆兒　王少白　章擁翠　特請北平回申 胡恨生　著名第一生旦 周天悲　尹曉霞　湯桂枝　祝菊紅　顧夢痴　仇萼梅

十七夜後本文武香球

永安天韻樓影戲場

天一影片公司最新名片　江洋大盜

美國著名軍事新片　凡爾登大戰

大學是青年的墳墓嗎

「結婚是戀愛的墳墓」，這句話，我們姑不論它究竟對不對，但總是人所盡知的一句成語，最近又有人在發明了一句「社會是大學生的墳墓」，於是我便拾人牙慧地也模仿一句，「大學是青年的墳墓，」

不信試看在中小學裏的學生，他們的行動雖然不能說是紀律化，但總不至於胡作妄爲；在理大學生與中學生因年齡及知識程度的差別，總應當與年俱進地愈趨於進步，不幸得很，照現在的情形，竟是適得其反　大學生不如中學生的竟不乏其人，大學生自以爲博學多才，高於一切，不管它校規不校規，紀律不紀律，行動儘可濫量去浪漫，——說得好聽點是浪漫，苛刻點簡直就是下流——言論也不妨任意去誇張，口說不足，繼之以文字，動輒就大做其文章，寫幾篇關於女同學的文章，不管它消息確否，無線電也好，子虛電也好，甚至鬼門關電也好，只要想得出，總是一寫爲快，一面固然是拿她們尋開心，另一方面也未始不可藉以出出風頭，女子本來是供我們開開玩笑的，何樂而不爲，至於女同學們呢，畢竟終是富於忍耐性的，那裏高興來理睬他們，因此男性方面却更得意萬分，以爲女生總是好講話的，不妨得寸進尺，得尺進丈地向她們去進攻，一部分男同學的如此行爲，是不是有逆了時代的潮流，是不是摧殘女性的惡魔，受到高等教育的大學生，是不是就該如此，我不敢斷言，我不敢認爲是卑鄙，我也不敢認爲是下流，我更不敢認爲是齷齪，我只有私下在虔誠地恭祝着你們本着你們這種手段行爲，去努力，那末將來中國眞大有希望呵，（媚）

課後十分鐘

「叮噹，叮噹，」的下課鈴敲了，Ｓ先生拿著書夾到教務室去了，——今天是地理月考，——他臨走的時候，對我們說，

「這一次的成績很好，比前幾次要好得多了，我希望你們以後再好一點，」說着笑嘻嘻地走了，我們聽了，大家都非常地快樂，

這時候她們——我同班的同學們——有的在草場上，有的在球場上打籃球，有的在打檯球，還有許多有趣味的游戲，有的却仍舊留在課室內，預備下堂的功課，

她同Ｇ女士，在草場上散步，她倆一壁走，一壁閒談着，漸漸地談到各人的抱負，後來她倆坐在草地上，我說：

「蕙爲，我們還是去革命去，你讚成不，」

「好的，我非常的讚成，」

「中國革命已經十八年了，却仍舊是這般地衰弱，好像生病一樣，樣樣不與人，我們既然是中國的人民，就應該替國家服務，爲國犧牲，忍忍看着自己可愛的祖國，一直地弱下去，樣樣都落人後呢，我們當然應去革命，使我們的祖國強盛起來，不至再受列强的欺侮我國了，」

「革命有政治革命，家庭革命，社會革命，農工業革命……等等，這許多革命，我們應當去革那一種命呢，」

「照我看起來，中國不强盛的原因就是農工業不興，生產品就不能豐富，就不足供給人民的需要，因此，人民都去用舶來品，以致漏卮日增，國勢也就漸漸地衰弱了，我們還是去研究農工，實行農工業革命，蕙爲，你以爲怎樣，」

「好極了，我們去研究農工，實行農工業革命去，我去研究農業，你，研究工業，素妹你爲怎樣，」她很爽直地說着，

「好，你研究農業，我研究工業，我倆就此進行，把我們柔弱的祖國，轉弱爲强，不至再被別國來恥笑我國，是一個老大病夫國了，」

「祝你成功，」

「祝你成功，」大家互相慶祝着，

「叮噹，「叮噹，」的上課鈴敲了，同學們都走到了自己課室裏去了，先生也去上課了，

「這時候，她倆興奮極了，好像吃了興奮劑，一樣地興奮啊，

她倆也只得立了起來，拍拍衣上泥灰，回到自己的課室裏，我覺得她同Ｃ女士，在這十分鐘內，雖然沒有她們或他們玩得有趣味，然而，她却覺得這十分鐘是很有價值的，是她倆腦海裏永遠不能忘記的十分鐘，或者是她倆將來事業成就的一頁光榮史啊，（素蛹）

成功百訣（三十一版）沈有乾博士譯述
每冊實價大洋五角外埠加郵費一分　寄售處本館　實業部中華書局職業教育社新月書店

家有高亭唱片無異天天有名伶堂會

消遣妙品　學戲良友

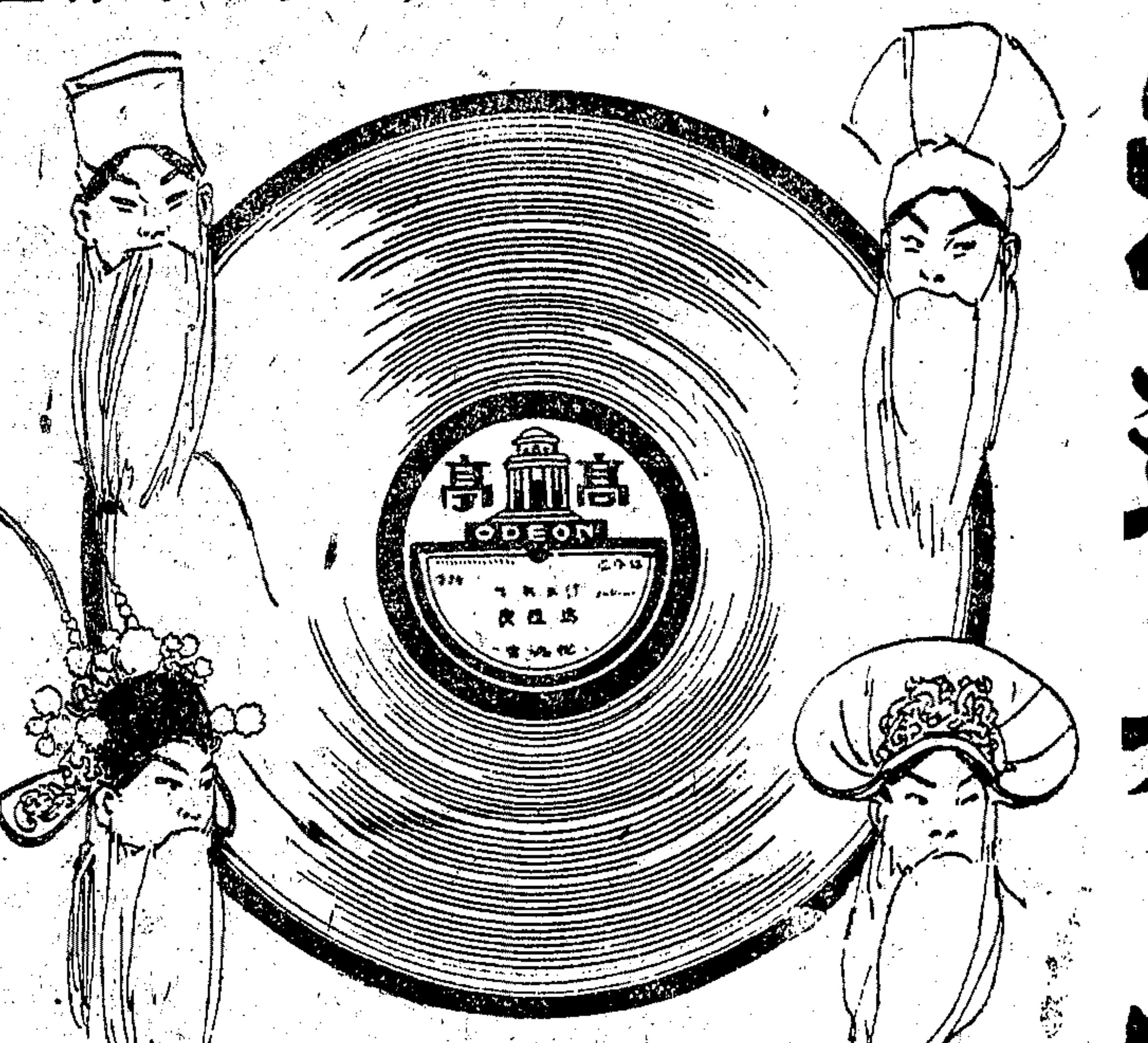

高慶奎　斬馬謖　斬黃袍　逍遙津　掘地救母（反串老旦）　鍘判官（反串大面）
王又宸　連營寨（連營寨的哭靈牌）　空城計
貫大元　戰牌二段　三本金錢豹的彩樓配（反串青衣）　三本金錢豹三娘教子（兼唱青衣）
郭仲衡　汾陽院　探母　黃金臺盤關　御碑亭　取城都
周菊娥　捉放宿店　賣馬耍鐗
羅小寶　捉放曹　奇冤報　托兆碰碑　擊鼓罵曹　四郎探母　烏龍院
安舒元　四郎探母　瓊林宴　定軍山　珠簾寨
譚小培　王幼卿　合唱　武家坡　南天門
譚小培　摘纓會　桑園寄子　打棍出箱　洪羊洞
譚富英　裘桂仙　合唱　法門寺　罵曹　捉放曹
譚富英　南陽關　搜孤救孤　珠簾寨　定軍山
王芸芳　言菊朋　合唱　南天門
言菊朋　清官冊　迴龍閣　寶蓮燈　戰滿關　法門寺　擊鼓罵曹　轅門斬子　法場換子　汾河灣　奇冤報　雁門關　打金枝
馬連良　珠簾寨　四進士　祭瀘江　審頭刺湯　獅涼關　清官冊
余叔岩　珠簾寨　洪羊洞　戰太平　狀元譜　烏盆計　八大錘　搜孤救孤　李陵碑　魚藏劍　空城計

外埠郵購　請直接向上海南京路望平街口本行分銷處心聲公司接洽　函購凡滿五元以上者不取郵費
本外埠各大商店均有出售
江西路五十八號　高亭公司　電話一六五五六號

上海遊藝演員公會
朱根泉　姚素珍　改良申曲
喜慶堂會定期（不悞）
貴府相邀價格克己

左喬奇（男女魔術拉戲合組社）

玉韻集全體女子蘇灘　蔣婉貞
翻新歌曲　不同凡響

玉韻集全體女子蘇灘　蔣素貞
五班合演　電話一八三二五○

百鳥朝鳳　人人笑
特別技藝　口技

蘇灘泰斗　小佩英　筱桂蓀　小佩珍

四明文書　朱寶興

遷移聲明　女子蘇灘　葉如玉　葉如寶　葉醒儂

滑稽　姚哈哈　四簧

四班合演　徐發祥　董別聲　唐玉英　沈易書

改良申曲　東方新戲　丁婉娥　乾坤合演　詞句風雅

新牌滑稽　陸奇希　南腔北調　陸奇希　特加演老鎗南陽關

全球獨一無二　鴻舞臺　特別大戲提線

星醒心社　老牌滑稽　王無能

首先發明　大線戲提　聲舞臺

精神團　張冶兒　易方朔

星期團　男女合演　滑稽新戲

王彩雲　王美雲　江笑笑

丁少蘭　改良申曲
法界大世界東自來火街瑞福里六弄

吳品如　中西幻術　乾坤戲法　吳月娥　吳筱娥
貴府堂演相邀請至英租界浙江路三號電話中央八二三五

陳昌浩　寗波文書

錢[illegible]堂

陸嘯梧　滑稽宣卷　改良唱春

申江花英月　歌劇顧泉生

費嘻嘻　滑稽四簧

出借戲台

蔣鑑安　文明宣卷

遷移聲明　王一飛　中西戲法　童子武術

費西冷　古裝蘇灘

新舞臺　大線提戲　新開幕大

女子蘇灘京調　孫如娥　乾坤改良申曲　劉子雲

王美蓮　王美芬　王美英

丁怪怪　趙希希　迷戲

黃笑芳　黃杏珊　陳鹿鳴

新化社古裝上海新戲　徐鴻聲　張美雲　徐月蘭

胡壽慶　競爭廉價奉送雙簧　普通價目十四元八

范醉春　乾坤蘇灘　范盆盆　范紅雲

遷移附送女子聲明寬曲要刀　絕頂女子蘇灘文武戲法

施湘芸　新增全齣寬曲刀鎗拳術

王效奇　新奇魔術　驚人武術

白玉泉專唱滑稽京調

筱文濱　雅雲　筱月珍　鳳珠　筱冬生

邱聘卿　邱翠花　兩班合演

改良申曲男女合演　王筱新

張月珍　王雅琴　王愛琴

陸笑蘭　文明新劇

全珠班　馮連珠

最著名女子蘇灘　王寶玉　王黛玉　王愛玉

田永奎　文武戲法

吉評三　迷戲相聲

搭棚戲　劉春山　（奇奇）盛呆呆

開口笑　小黑翠　小翠仙

新朱國樑　新張鳳霞　新張雲鳳　自編新賦新曲

莊月娥　莊海泉　莊寶寶　男女坐唱化裝蘇灘

夏鶯鶯　惠娟鶯鶯

沈易書　南方拉戲女子對唱

莫悟奇

奉送和合雙簧　王瑤琴　全體女子

首先第一女子蘇灘　金筱仙

歡喜團　周杏吉　周泉周　周慧珍

由漢回申　孫美雲　孫瑞亭

別開生面化裝蘇灘　錢鳳第

周筱虹　美虹　彩虹　周菊虹　周桂虹　周鑽虹

大提線戲　振舞台

張鳳祥　文元　玉英　童子雙簧　男女戲法

曹少堂　文明宣卷

施春軒　施春娥　施文韻　施竹亭

大光明大戲院

靜安寺路四十五號 電話三三六三七號

今日三時 五時半 九時一刻開映

美國好萊塢傑作 異軍突起之雷電華公司第二次 優秀女明星奧麗芙鮑滕主演

價目 日場七角 一元二角 夜場一元 一元半 二元

(兒童特價贈券無效)

完全對白：清晰可聽

有吸引力：調情達旦

完全歌樂：優美悅耳

有刺戟性：逼姦墮樓

加映新聞片與有聲笑片二本

半婚

半婚：婚姻中之新名詞！半婚：婚姻中之新問題！結婚則結婚耳，何以謂之半婚？私合則私合耳，何以謂之半婚？同居則同居耳，何以謂之半婚？婚姻問題爲今日青年男女最切要之問題，欲打破此婚姻之謎者請一觀此片！

光陸大戲院

博物院路二十一號 電話一九〇二八號

今日三時 五時半 九時一刻開映 價目(日)一元 一元半 (夜)二元 二元半

派拉蒙空前未有生面別開

歌舞白笑無上上乘有聲結晶名片

妙手東床

(與奧迪安公司訂映)

發鬆到萬分！熱鬧到絕頂！笑到您肚皮痛！自有「有聲電影」以來第一張攝入銀幕得未曾有的從頭到尾發鬆熱鬧的音樂喜劇

(連日上下客滿 來賓請早定座)

奧迪安

今天日夜開映

第一名導演依力溫士多威「風流寡婦」後第一傑作！

獨步影壇聲寰宇之五彩有聲巨片

婚禮進行曲

隨券附贈精美明信片一幀上鐫本片女主角費蕾女士近影玉貌花姿異常名貴

隨券附贈精美明信片一幀上鐫本片女主角費蕾女士近影玉貌花姿異常名貴

依力溫士多威說：「這片爲世界多情男女而攝的！」

[illegible]

堂皇富麗，偉大莊嚴，細膩溫馨，纏綿淒艷，風流旖旎，悱惻離奇；兼而有之，遂稱名貴！

時間 下午三時 五時半 九時一刻 價目 (日)一元 一元半 (夜)一元 一元半 二元

福星大戲院

西藏路六十一號新世界南部 電話六三三二一號

滬上最廉價選映有價值無聲影片之影戲院

今天日夜開映：日戲三時 五時半 夜戲九時一刻

浪漫香艷肉感滑稽愛情鉅片

妻之情人

"HIS WIFE'S LOVER"

片中有華文字幕說明

是片爲德國烏發公司最佳出品，其中情節以滑稽爲主，配以華艷之背景，香麗之跳舞，更有蘭湯沐浴一幕最爲特色，前曾公映於滬上，萬人空巷，後至者每有向隅。本院不惜重金租得此片以餉閱者，尚望聯袂早臨爲盼

◆注意◆ 因此片內有一二幕過於肉感，奉工部局諭十六歲以下孩童恕不招待

價目 一律小洋二角 幼童不設半票

每場隨票奉送至尊牌香煙一包

夏令配克影戲院

今日三時 五時半 九時一刻

世界著名第一偉大全材歌唱專家 瑪登唐奈 主演 哀感頑艷無上完美有聲巨片

All-Singing All-Talking All-Hit "LUCKY IN LOVE"

戀愛鏡

愛普廬影戲院

北四川路海寧路口 電話北字三百八十一號

今日三時◎五時半◎九時一刻

開映(完全對白巨片)三次

魔術有聲電影

活動的魔術大觀 活動的笑話大觀

活動的愛情講議 活動的音樂講議

"Noisy Neighbors"

魔術親家

日戲六角 一元 夜戲八角 一元 二元 各界請早

東海大戲院 EASTERN THEATRE

東西華德路茂海路十一號(提籃橋下海廟前面)

全院裝配汀汨熱氣是看戲消寒之勝地

(日戲)三點起 (夜戲)七點 九點一刻起

狗星林丁丁主演 狗運亨通

(片中特加華文說明)(配奏拍拉通電影音樂)

價目最廉 樓下小洋三角 小孩二角 樓上小洋四角 六角 小孩三角 日夜一律

PEACOCK ORIENT 北四川路東華戲院

(今午)五時半起 (今夜)九時一刻起

大明星愛蓮利曲主演家庭笑劇

蘭閨恨

Irene Rich in "CRAIG'S WIFE"

價目 (日)四角 六角 八角 (夜)六角 八角 一元

新愛倫大戲院

院址虹口海寧路中 電話北四二〇五

時間 三時起 五時起 七時起 九時起

價目 樓上三角 樓下二角 日夜同價 幼童減半

陽歷十二月十六號起連映三日夜 國產猛勇的武俠巨片 張慧冲傑作

無敵英雄

[illegible]戲院

院址提籃橋平涼路口十六號 電話五〇八〇一

開映民新影片公司出品 武俠艷情巨片

風流劍客

孫瑜(導演) 高倩蘋(主演)

自本月十五日起映三天

(時間)三時 七時 九時 (價目)日夜一律二角 幼童減半

中華大戲院

三洋涇橋吉祥街 電話中央九一一六

十八日起准映 海濱豪傑

(日戲)二點鐘起 七點鐘起(夜戲) 今天二次

前後部小霸王 張冲

日夜加映 歐洲歌舞團 島女舞團

張慧冲主演

▲登台表演 狂蝶採花 舞女肉料 少女兒妹 巴黎滑稽 俄國舞稽 深宮奔色

(日戲)二角 三角 五角 (夜戲)二角 四角 六角

世界大戲院

閘北寶興路青雲路

十八日起准映

(日戲)三點起 (夜戲)六點半起 八點半起 (今天三次)

價目 日夜一律 包廂五角 三樓廳三角 正廳二角

明星影片公司最新出品名著偵探巨片

女偵探

胡蝶主演傑作

共和大戲院

南市西門方浜橋 電話南市一六六六

日戲三時 夜戲七時 九時

本院全部大改新今天日夜開映戰事愛情佳片 裝置拍納通機配奏美妙音樂

范倫鐵諾得意傑作

兒女英雄

又名(四騎士) "The Four Horsemen"

價目 正廳二角 樓廳四角 小孩一律二角

北京大戲院

北京路貴州路口 電話中央七四一○

今天日夜開映：日戲三時 五時半 夜戲九時一刻

有聲對白哀艷鉅片

四大天王

珍妮蓋諾傑作

對白清楚 音樂美妙 背景宏偉 劇情動人

[illegible]

加映福司公司慕維通新聞片

價目 (日戲)正廳小洋六角 樓小洋八角 花樓大洋一元 (夜戲)正廳小洋八角 樓大洋一元 花樓大洋一元半

樂樂音樂社

特請

中國梅花少女歌舞團舉行

全體妙齡舞星二十餘人 并請音樂大家伴奏
她們的肉體美 曲調新 舞法奇
歌韻清 劇情 服裝新
有悲哀 有滑稽 不可不看
愛美諸君

地點 假座上海舞台

日期 十二月二十日 下午二時至六時

注要節目 小小畫家 浪漫鴛鴦 假妹妹 桌上舞 白日之夢

并演梅花團戲劇股表演愛美劇 青春底悲哀

情歌艷舞大會

價目 甲等二元 乙等一元 丙等七角 丁等四角

代售入座券處 本埠各大書店各大旅社

中山大戲院

四卡子橋 梧州路口

十八日起准映 新西遊記

(日戲)三點起 (夜戲)七點起 九點起 每天三次

價目 樓下二角 樓上三角 包廂五角 (提早購票以免擁擠)

暨南公司最近出品 情天奇俠

日夜加演愛美名劇 新金瓶梅

劇略▲嬌嗔故意 試郎心▲動春興狂 歌浪花曲▲矮丈夫 突破鴛鴦夢▲潘金蓮 一念錯 大錯

平等的百星

老靶子路福生路口 ◉ 電話四一二二五二號

每日三六九時開映。日夜上下一律四角。

取銷不平等的待遇！打倒不平等的座價！

每場聘請 大明星 蒙特布奴主演

主角結構表演情節 明星絕對完美 非常危險 特別香艷

追車艷史

女大力士 夫婦表演武藝

Monte Blue in "Black Diamond Express"

晚場並報告每日重要新聞

本院地點安全 絕對不受戒嚴影響 日夜通行無阻

卡爾登影戲院

靜安寺路派克路口 電話三三六四一號

今天日夜開映 (日)三時 五時半 (夜)九時一刻

福司公司出品有聲對白名片

邱吉爾主演浪漫艷情傑作

愛情的變幻

加映福司公司新聞片

(女子施愛的方法如是如是)
(女子情愛的熱度如是如是)

今天日夜三場加聘新自歐美印度載譽而來之

亞曼太女士

登台表演新奇美感的

蝴蝶舞

鏡光與電光照耀全台煞是好看

價目 (日)一元 一元半 (夜)一元半 二元 二元半

恩派亞大戲院

院址在法租界八仙橋飛霞路

十八日起准映 戰地小同胞

時刻 (日戲)三點起 五點半起 (夜戲)九點一刻起 (今天三次)

樓下二角 三角 樓上四角 六角 日夜一律

海濱公司最近出品 海濱豪傑

五時十時加演肉感滑稽新劇 土老兒遊上海

卡德大戲院

院址在卡德路

十八日起准映 呆大爭妻

時刻 (日戲)三點起 (夜戲)七點起 九點起 今天三次

價目 樓下二角 樓上三角 四角 幼童減半

明星影片公司最近出品戰爭愛情巨片

戰地小同胞

小鄭小秋 高倩蘋 (主演)

萬國大戲院

院址虹口莊源大口

十八日起准映 小霸王

時間 (日戲)三點 (夜戲)七點 九點 今日三次

價目 樓下二角 樓上三角 一律小洋 幼童半票

女星前輩最擅表情 楊耐梅演 奇女子 (最新拷貝)(一名奇女子余美艷)

梵王宮影戲院

法租界聖母院路同孚路口 電話三二五三一

優待觀眾 座價更變 雅座二角 特座一角 每天二次 三點起 八點起

滑稽名片

理想中的英雄

中央大戲院

院址六馬路跑馬廳附近 電話一三二五五號

時刻 (日戲)三點起 五點半起 (夜戲)九點一刻起 (每天三次)

價目 (日戲)正廳四角 樓廳五角 包廂八角 (夜戲)正廳五角 樓廳六角 包廂九角

最後一天各界請早

舊劇現代化之戰爭愛情滑稽倫理影片

復旦公司第二十次出品 俞伯岩導演

莊凱廬 張玲君 錢似鶯 羅克朋 馬鴻樓 沈麗華 主演

王士珍攝影

第三集(時裝)粉妝樓

▲本片描寫一個軍閥的家庭和另一個軍閥的家庭 兩個狗軍閥的醜惡家庭儘行抒寫和盤托出

千鈞一髮 裸體女子 羅燦的性命

▲完全裸了體 有裸女的室中

▲烽火連天 屍橫偏野 熱情的兒女

▲可歌可泣 愛情越重山蹈萬險

▲若何方法 陣圖

▲最像真 最熱鬧 最可觀

▲內景外景極偉大而富麗 由本公司赴廣州及南口等處攝取 美術家繪圖特製

三集不同 三集情節 比頭二集好上幾倍 到三集或看過二集再看 趣興都能百倍 不論軍閥看過感情

中央大戲院預告

十八日禮拜三起開映

天一影片公司新出品

火燒百花台

注意：優待觀眾 加映第一武術名片

江洋大盜

詳情當日露佈

新中央大戲院

院址北四川路海寧路角 電話四二二三二號

時間 (日戲)三點起 五點半起 (夜戲)九點起 今天三次

價目 (日戲)正廳三角 樓廳四角 包廂六角 (夜戲)正廳四角 樓廳五角 包廂八角 (一律小洋)

別開生面武俠影片

李小華 徐素影 金錢 李少華 主演傑作

李少華導演

山東鏢客

△有滑稽 △有武術 △有愛情 △有機關 △有哀情

水滸潘金蓮謀殺武大郎一節後世指為淫婦是以舞台編演此劇必有武松殺嫂一場為結束意寓警世也山東鏢客中亦有類似此情節但淫婦自能知過反悔至於自殺個中經過較水滸尤為曲折且武俠冒險之外又有逸趣橫生之滑稽誠武俠電影中之別開生面者也

東南大戲院

法華民國路福祐門對角 電話一二六六六

(上海唯一座價最廉之高尚影戲院)

今天日夜開映：日戲三時•五時半•夜戲九時一刻

一九二九年全美明星舉選被選第一名

格萊泰嘉寶女士

成名傑作哀艷絕倫鉅片

洪水情鴛

西班牙大文豪伊伯年不朽傑著

前任電影皇后曼麗璧馥女士的傑作敝院前數天已經介紹給滬上各界賞鑒過了現在這位現任的電影皇后格萊泰嘉寶女士如何能夠打倒曼麗璧馥女士奪取電影皇后的首座呢？請諸君看她這部成名傑作便知

價目 日戲 樓下小洋兩角 樓上小洋四角 六角 夜戲 樓下小洋三角 樓上小洋五角 八角

卡爾登影戲院

靜安寺路派克路口 電話三三六四一號

星期四起放映

五彩歌舞 有聲對白 美藝結晶

轟動全世界的空前鉅片

好萊塢明星大集會

奇景異趣 鉅片之傑

眾星咸集 燦爛無匹

曼琳黛維絲 約翰吉爾勃

瓊克勞馥 勃斯脫開登

威廉海士 瑙瑪希拉

美女二百人 樂師一百人

歌曲二十種

莫錯過了人生祇能遇見一次的好機會

火速定座！ 擁擠堪虞！

上海大戲院

北四川路靶子路北 電話四三四二一號

今天日夜開映「日戲」三時五時半「夜戲」九時一刻

最完備對白清晰有聲電影

智慧女兒

加譯中文對白字幕

（為兒女者不可不看） （為父母者不可不看）

此片在上海從未映過本院重價租來初次開映

此片敘夫婦因事失和，致令鶯鶯拆散，幸其幼女調和於父母間，得以回復快樂之家庭，描寫母女至性之愛，劇情異常熱烈，著名哀艷絕倫，有動聽之歌曲，令人有悅耳之音樂，令人心曠神怡，不可不觀。

是有家庭者一大貢獻

（動聽的歌曲）（悅耳的音樂）（哀艷的情節）

優待顧客 價目概不增加

日戲 樓下一律小洋六角 樓上小洋八角一元

夜戲 樓下一律小洋八角 樓上一元半・

九星大戲院

院址法租界霞飛路南成都路口

今天日夜開映：日戲三時 五時半 夜戲九時一刻

唯一滑稽愛情名片

滑稽電影明星喬治雪泥得意作品

好漢

George Sidney in "HEART OF A NATION"

本院一切設備皆為觀眾着想，為解除觀客寂寞起見，故每日特請到

蘇州光裕社

趙稼秋 張少蟾 合唱 雙珠鳳

胡賓三 秋笑 彈唱

（日場）三時 （夜場）八時一刻

每場加請意大利

姊妹歌舞團

登台表演

愛情舞 武術舞 鯉魚舞 及唱各種時新歌曲

價目 樓上小洋四角 樓下小洋二角 日夜一律 每場隨票奉送至尊牌香煙一包

武昌大戲院

武昌路東四號 電話北七五九號

幼童減半 日夜一律

轟動全球之武俠大明星范朋克半年傑作

最後勝利

Douglas Fairbanks in "Flirting With Fate"

時間 三時 七時 九時

（價目）樓下二角 樓上四角 半

奧飛姆大戲院

門票二角 樓上屋頂 隨意可坐

武林新新社 (日)一點 (夜)七點起 影戲 (日)二點起 (夜)六點半起 八點半起

今天日夜開映唯一冒險勇武愛情佳片 片中有華說明

愛與仇

星期日加映日戲 一點起 三點起

城南通俗影戲院

小南門大東門北 電話南市八百念號

日戲二點半 夜戲六點半 九點 價目四角 二角 幼童減半

今天開映

西爾地密爾導演 十大明星合演巨片

大破地獄

特請荷花少女歌舞團登台表演

虹口大戲院

時間 三點 五點一刻 七點一刻 九點一刻

今天開映羅拉洛克傑作 勇武愛情名片

黑鷹軍

Rod La Rocque in "THE FIGHTING EAGLE"

片中有華文說明

價目 四角 二角 幼童減半

天蟾舞台

新排偉大香艷新劇

准於今夜初次開演

六本封神榜

▲提倡國粹重排大名劇

▲六本封神演期實無多

▲新舊好戲天蟾獨擅勝

▲聚精會神名角獻奇能

六本封神榜。已經唱了三個多月了。風頭之健。上座之盛。實開新劇界的新紀錄。際茲年近歲暮之候。本台正想一方面仍唱六本、一方面另排七本、以備年內工竣。新正開演。正在這個當兒。忽然接得紳商票界們的來函。衆口一詞。要求本台提倡國粹。排演幾齣舊劇。讓各界一觀三十年以前的精華，函信如雪片飛來、本台接得之下。見衆情殷殷。難以推却。況且上海一隅，新盛舊衰，大背提倡二字的意義。於是商諸後台。經大藝員同意。因有如此齊全的人才。實爲千載難逢的奇遇。不論任何戲劇。可斗膽說一聲。匹配一定美滿。遂由戲劇主任周信芳趙如泉小楊月樓王芸芳等等。日夜會議。共同商酌、想出了十幾齣滬上久未開演的好戲。文武唱做豔情等劇。莫不全備。一俟排練就緒。即可陸續開演。故偉大新劇六本封神榜。祗得停止。最後機緣。沒有幾天。特此公布。務希注意。年內錯過。須等來年。諸君諸君。請早來。

天蟾舞台廿二禮拜日舉行第六次禮拜日戲週

全部王麒麟

名角匹配精采紛呈

提早開鑼一准演全

禮拜日戲天蟾第一

價廉物美務希早臨

丹桂第一臺改演漢劇

准十一月十七夜起

特請演劇泰斗獨一無二名聞南北初次來滬全材鬚生

宋洪元

十七夜頌演第一傑作唱做並重拿手好戲

全本盜宗卷

盜宗卷・爲譚派名劇之一・但京班演來・往往截頭去尾・從未見過全本・漢班此戲・從頭演起・將呂后如何焚卷・田子春如何索卷・一一表得清清白白・俾觀者得以一目了然・而余洪元演來・態度溫文爾雅・做工落落大方・念白字字適勁・腔調句句動聽・直與當年譚鑫培・異曲同工・爲愛看漢劇者不可不看之戲・優座無多・尙希預定・

特請夐絕無上名聞南北初次來滬第一花衫

牡丹花

十七夜頌演生平第一傑作特別演法與衆不同

活捉三郎

▲老票友大罡侍者曰：牡丹花大和尙之活捉・爲旦丑最難演之精劇・藝稍遜者・輒不敢輕易嘗試・更爲京劇之所未見・演至極點時・兩人之頸項伸長・能較常人長出一倍有半・令人如見眞卡縊勒之鬼像・尤爲漢劇他伶之所不及・牡丹花之化裝・本是月貌花容・眞如牡丹之艷・獨演是劇・鬧魂之寃鬼・見之令人恐怖咋舌・所謂假戲眞做・無徵不至・一藝如此・他藝可知・

特請初次來滬文武全材第一唱工老生

吳天保

十七夜頌演生平傑作大段唱工重頭好戲

清河橋

清河橋在京班裏・不過是齣開鑼戲・但是此戲文武唱做・樣樣並重・沒有眞工寔力者不能演・猶之從前的南陽關・也是一齣開鑼戲・自從譚氏一唱・便成名劇・吳天保嗓音之高・衷氣之足・行腔工俏・做工之好・在漢班生中・並世無第二之人・其演清河橋也・眞力彌滿・大氣磅礴・尤爲妙到毫巔・

特請初次來滬超等名角第一文武小丑

大和尙

十七夜頌演第一重頭生平傑作拿手好戲

活捉三郎

牡丹花之活捉・固已名震一時・尤稱絕唱・但是沒有大和尙同他配演・張文遠便要減色許多・因爲太和尙的張三郎・神氣・做工・台步・在在是高人一等・在在是與衆不同・列位不信・嘱請來一看・便知分曉・

胡桂林　小雲鳳　雪之花　黃桂卿　陳望喜　天娥皇　李四立　熊克奇

十七夜合演唱工戲　南天門

十七夜頌演　坐樓殺媳

十七夜頌演　焚棉山

十七夜頌演　盜宗卷

十七夜頌演　烏龍院

十七夜頌演　清河橋

盜宗卷

欲知今晚余洪元及各劇的唱詞請看今日出版社會日報

汽車新聞

專論

◉記轟動全球之夏令配雅汽車展會 黃影呆

英國一年一度之萬國汽車展覽會。本年十月中旬。又在夏令配雅舉行矣。當開幕之時。遠近各國之汽車界。咸連袂來英。到會參觀。茲將種種盛況。錄之以實本刊。其亦爲關心汽車事業者所樂聞歟。

▲展覽之概況 本年歐洲各國。所產汽車。在夏令配雅展覽之時。結果頗爲滿意。而其中最足令人注意者。則近來各廠對於製造汽車。已不注重外表之形。申言之。一二年前所盛行之漂亮汽車。現已一變而爲側重於機件矣。不但提高原料之品質。抑且顧及駕駛之安全。蓋此種趨向。各地汽車市場。早已發生。故製車之廠。其營業政策。不得不急轉直移也。在過去十二月之中。汽車事業之進步。一日千里。實爲我人預料所不及。工程方面。既可節省。而出品之優良。則又超過於往年。至於製造方法。其中足爲讀者一述者。即利用鋁屬。以代鉛鐵是也。他如擢滑之改良。加速之進步。則尤爲駭人聽聞矣。

▲新車之安全 各廠新車。其主要目的。在求駕車之安全。上文已言之矣。至若安全之由來。則因新車之上。裝有水力減震器。而齒輪之更換。則又屬便利無比。他如駕駛系統。亦莫不盡善盡美。車身之上。裝以不碎玻璃。蓋亦足保乘客之安全者也。各種大小玻璃。均由某玻璃廠加工製造。即如一九三〇式之馬律師新車。其裝配者即此種不碎玻璃。在一二年前。各廠所產車輛。燃燒室中。時有弊病發生。然本年所產者。已加以改良。而此種弊病。亦不致再行發生矣。

▲六缸車一瞥 各廠陳列之新車。其中最足引人注意者。厥惟六缸新車。而六缸車中。則尤以黑潑廠之斯納潑車爲上乘也。引擎之力量。爲三。四九八C.C.。燃燒室構造優良。在任何環境之下。不致發生弊病。齒輪分四步加速。馬力自十五匹至五十四。即速用第三擋排之時。亦聲息全無。由第三擋排而更換第四擋排。亦頗爲便利。一言以蔽之。齒輪之變換。其便利易如。得未曾有。故希爾門黑潑廠之出品。近來大足受社會之歡迎也。他若一九三〇式雪德蘭所用之六缸引擎。馬力自十二匹至三十匹。新車因車漆方面。有特殊之彩色。故頗易認識。自動齒輪。在晚近以來。各廠正在悉心研究之中。而在過去之十二月中。其進步則尤爲神速也。將來一經通用。則駕車之時。又將便利不少也。

▲新車之驚人 自十六至五十四匹馬力之黑潑車。裝有四擋變換之齒輪盒。第三擋聲息全無。上文已言之矣。然新車之中。驚人者尚多。即如帝國牌轎車。售價僅四百三十五鎊。而在今日之汽車市場。此種車輛。要亦不無驚人之處也。內部之構造。一如黑潑之出品。輕便之部分。均用鋁屬爲原料。震力全無。發動便利。其成績之優良。大足使人驚異。他如馬律師各種馬力較强之新車。其電力系統之完備。尤爲別家所不及。故一九三〇式馬律師新車。英人輒稱之謂「行路之王」。其成績之驚人。蓋亦可見一般矣。

▲六缸之價值 在展覽會會塲之中。陳列之車輛。當以六缸新車爲多。至於四缸新車。則反較八缸爲少。可知汽車市塲之上。近來有行銷多汽缸汽車之形勢也。十五匹馬力之中價汽車。各廠均有新貨陳列。四缸之地位。今日已由六缸起而代之矣。在六缸新車之中。其最足受人嘉獎者。當推新安之出品。愛華哀新車。車室放大。引擎改革一新。軸基加長。亦六缸車中之佼佼者也。斯丹特公司所製各種車身。最適於遊歷之用。即遠道出行。因車室之寬大。亦可帶以多量之行李。而新安六缸底盤之價。僅標一百七十八鎊。即配有四門轎式車身者。售價亦僅二百七十五鎊。此殆英國六缸新車中之價值最低者也。他如雪德蘭小六缸。馬力僅十二匹。乃最小之英國汽車也。車輛雖屬嬌小。然構造之精良。機件之耐用。則又得未曾有。且速率方面。用頭擋排亦可開足五十五匹馬力也。

▲四汽缸新車 四缸新車。陳列於會塲者。雖不若往年之多。然亦不無一述之必要也。羅斯廠之希爾門新車。我人咸知爲成功之四缸車也。故年來海外之銷路。日形發達。而本年之新車。改革之處。尤屬繁多。即如底盤之骨幹。亦經一度之改革。制輪之革新。尤爲重要之點。雪克蘭扶廠。近與希爾門互相合作。而亨利雪克蘭扶所發明之希爾門車身。任會塲之中。尤爲令人贊歎。蓋雪克蘭扶乃爲車身之發明家也。渠嘗親赴歐美各國。實地考察汽車事業。而對於車身之製造。則更有特殊之心得矣。利弗蘭雪斯廠。亦有一九三〇二之四缸新車而有一又二分之一立方之引擎者。陳列塲中。該廠四缸新車。已得各地汽車競賽錦標不少。素負盛名。則尤爲勝人一籌也。凡購用該廠新車者。莫不知最速之時。馬力可達八十五匹至一百匹也。

▲價值之低廉 根據上文所述。則英國各廠。對於一九三〇式新車之構造方法。側重於安全問題。然除安全以外。價值之低廉。費用之經濟。亦爲各廠所注意之事也。九匹馬力標準牌之改良。的克談斯車之放寬車室。均足使車主節省費用者也。即如標準牌兩用式轎車而言。有晴雨兩用。故購車一輛。不啻備有兩車。晴之日。將轎頂移開。天雨則反是。一他若各種新車。車身方面。莫不改革一新。務使人坐車中。安全穩快。至於車價一事。則又竭力低減。故英國汽車。明年在海外市塲。或亦將有相當之勢力也。我人試拭目而觀之。

除上文所述者外。他如儀消之靈活。加速之便利。電氣系統之革新。附件之完備。設或加以分析。則可盈篇累幅。茲因篇幅所限。不能盡述於此。祇得從略。總之。英國之汽車事業。近來對於美國方面。競爭頗烈。以冀推廣海外銷路。擴取霸權。故美人對之。亦不無憂心也。而此次夏令配雅之汽車展覽。蓋亦在向美國作大示威運動也。

◉中國學生以汽車周游全美

昨有高許培君致函本報云。鄙人此次同國。與敝友錢崇溢（汽車工程師）。姜長英（飛機設計師）。用汽車周遊全美。歷時一月。共行一萬五千餘里。而旅費之廉。每里僅合三分八厘。即在美國汽車旅行計錄中。亦所少有。其旅行計錄如左。

▲旅行日期 十八年十月二號至十一月二號。

▲路程 一萬五千四百九十八里。

▲所經省分 密切根·渥哈渥·本雪文尼亞·紐約·麻薩秋塞·羅特蘭·康納克滴·佛靜尼亞·頓納西·阿肯薩司·坦克薩司·牛墨西哥·阿立曹納·加利福尼亞。

自地缺勞安出發時之攝影 自左至右爲錢崇溢姜長英高許培三君

▲所經大城 地缺勞安·克利扶萊·尼加拉瀑布·波士頓·紐約·費城·華府·勃烈斯脫而·納斯維而·門弗斯·達臘斯·安而潘沙聖帝宮·好萊塢·舊金山。

▲旅行者 三人。

▲行旅 大小八件。重抵二人。

▲每日行程 自五十里至七百十里。

▲每日旅行時間 約九小時。自上午八時至下午五時。

▲夜間旅行 在坦克薩司省境內。日夜繼續旅行者。凡三日兩夜（六十小時）。開車。守望。休息。三人輪流爲之。每人每班開車百三十五里。須時約二小時。

▲費用

汽油（三〇五·五加侖）	一三三·一四元
機械油	二八·九八元
杜潑油	七·六〇元
塗油	〇·五〇元
汽車修理費	五四·六四元
擺渡	一〇·六〇元
房金（平均每人每夜美金一元）	一四七·五〇元
飲食	一〇五·〇〇元
游覽費	四二·五四元
雜費約	六〇·〇〇元
共計	五九〇·七四元

平均 每人費用一百九十六元九角一分 每里旅費三分八釐

◉世界汽車要訊

甲。

▲胡佛之道路會議觀察 第二次聯美道路會議。今年在南美巴西京城舉行。與會者。美各國有代表參加。該會議每四年一次。第一次在阿根庭京都召集。美總統有祝詞在場宣讀。對於道路之重要。頗有見地。胡佛宣言曰。近四年來。各國造路之工作。極有精神。成績甚佳。將來西半球各京城。必可互相接絡。道路四通八達。物質上可以增進各國之友誼。而與國際間之經濟發展。必能儘量發展云云。

▲通用總經理之言論 最近柏林召集之世界廣告大會。通用汽車總廠之總經理孟尼氏亦到。係世界汽車業代表之一。孟氏演說注重物品分配。國與國之間。物產互相交易。政府應抱遠大之眼光。勿妄加阻礙。雖各國自有其界限。但近年廣告業大發達。物品之製品。非大宗的推廣不可。交通迭輸。均有連帶關係。吾人宜從速研究世界的貿易云云。

▲哥倫比國之車輛管理燈 管理汽車之紅綠路燈。歐美大國先後採行。且都爲自動式。今南美哥倫比國之巴命基拉城亦仿設此項路燈。費由公衆捐助。已裝十五組。成績大著。不久將添五組云云。

▲最愛造路之總統 南美維尼齊拉國總統。最愛造路。國內有高山。名安地士。彼將造一路通過之。路長一百七十英里。所經皆崇山峻嶺。工程之大。天下第一。山崖險要。設有鐵柵。以防汽車肇禍。按維尼齊拉多雨。山路時有崩塌之患。故於士鬆之處。非築以堅固防禦物不可。再沿路爲謹愼計。派有路巡多名。以重路政。

▲通用國外工廠二十三處 通用汽車總廠之國外裝配工廠。今已有二十三處之多。最早之國外工廠設在丹麥京城。時爲一九二三年。近六七年中。世界各國有通用廠。其進步之神速。令人驚嘆。目下已有通用之大國如左。

丹麥 瑞威 倫敦 巴黎 柏林 華沙 比國 西班牙 南非 孟買 大阪 上海 爪哇 巴西 阿根庭 澳洲

▲土耳其之運柩汽車 土京有橋名加太拉。各車過橋時。應納捐費。近土人亦重用汽車。於是有以汽車裝柩過該橋者。橋上收費人向例對於小汽車收銀一角。大汽車二角。貨車則三角。柩車係律外。收費人見之。一時不知如何收費。停遲數小時之久。始決定照貨車收費。因載柩之車爲一貨車也。

▲歐洲機師畫一汽車式樣 世界第一次汽車標準大會集在巴黎。歐比捷法意德國均有汽車廠代表參與。今春已在羅馬開一預備會。今所討論者爲避震器等之式樣與尺寸。務使各廠一律。車主更換較便。不必拘定一種牌子。

▲法國道路最多 吾人素知美國道路甲於天下。其實不然。因照疆域面積計算。即以方里爲本位。法國實最多。約每半方里有道路一里。英國第二。而美國則一方里另始有路一里。故居第三云。

▲世界第六輛別克之主人翁 乃一老醫生名愛倫。年九十六。平生最愛汽車。自己駕駛。不問日夜晴雨。病家一召即去。平均一日須出診二十次。

▲阿拉斯加之大道 自西雅圖至阿拉斯加之拿姆。不久有一大道落成。美國與坎拿大因此接連爲一。另有一航空綫。則自拿姆起。將直達亞洲。路長二千英里。造費七百萬美金。今已落成者一千二百五十英里。阿拉斯加再擔任二百里。坎政府擔任五百五十里。尚餘一百五十里係土路。祗故造便可通汽車。

▲在途中之通用汽車 每日通用汽車運至世界各國者。爲數頗鉅。平均計算。每日在途中者。汽車與零件等約值美金二千萬元云云。

消息

◉湘鄂兩省之汽車道 楷非

兩湖昔屬楚邑。地勢雄偉。北通秦晉。南連桂粵。東毘皖豫。西鄰漢蜀。不第爲軍事所必爭。抑且爲商旅所注意。是故交通

請裝鄧祿普 然後滿意

拿手好戲

倘君駕駛需要。非用特別堅固之車胎不可者。請裝鄧祿普。蓋鄧祿普式樣與構造。均經特別研究。即專在不良道路行駛。亦經久耐用也。鄧祿普外層。以構造堅固。不易損壞著稱。而內層考特胎芯。因加料製造。其橡皮成分。更爲充足。此皆鄧祿普品質高尚之明證也。

請裝

鄧祿普車胎

堅固無匹

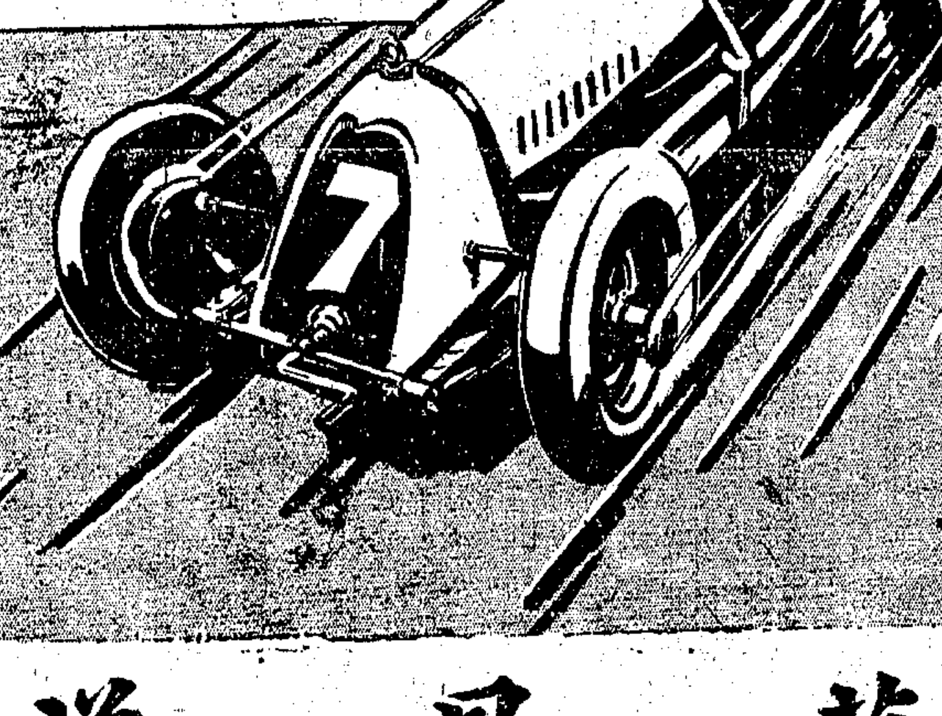

茂昌洋行

梅白克路一二二四 電話西一七八一號

同等汽車中 從未有如此滿意者

FIAT 509 a

安適與經濟。爲飛霞五〇九汽車之特點。君如駕駛或乘坐之。誠不信其爲小車也。然其用費如照會用油等均爲最低者。前後座身。異常寬舒。引擎行動平滑。馬力尤足。若與大號汽車相較。有何異乎。

最近運到新式 歡迎各界試乘

各界賜顧請與華經理蔡富元君接洽

大利汽車行

樣子間 霞飛路二四二至四號 電話三四零零二號

修理部 邁而西愛路辣斐德路角 電話三四七零一號

問題。在湘鄂方面。尤爲不容或緩之圖。比來兩省當局。鑒於汽道之有利交通。路政之有關商旅。因之通盤籌劃。分別進行。近數年間。兩省之已通行汽車者。及其尚在計劃興築中者。可得而述焉。爰錄如左。

▲湘省　關於路政方面之進行。先有汽車路局之組織。凡完成路線。與築增修。均由路局詳爲計議。按期興工。如由長沙益陽之綫。與西路所修之常益綫相接。現正興工建築。以期早日完成。由常德至益陽之綫。若迅速蒇工。可與常益相銜接。由永豐至衡陽界。及由衡陽至永豐綫。雖在短期間內。難以築成。顧其中路宜完成永衡段。衡路宜完成衡永段。此二段約長二百里。分工修築。數月之後。即可告成。長衡交通。益稱便利矣。由郴州至宜章之綫　依第三汽車路局之預計。本年當可告竣。此綫可與湘粵幹線路連接。自宜急予完成也。由洪江達武岡之綫。爲湘西交通之要道。於物產運輸。文化吸收。各方面俱有重大關係。若早日完成。則有助於湘路各線者。其益甚大。故第三汽車路局格外注意及之。而急謀興築焉。惟查湘省幹線。宜與粵桂聯絡。現桂省幹線已達全州。若以衡．永線與之銜接。恐費時過久耗費太多。因衡永間三百里。山嶺重疊。非短時間所能修築完成。爲濟急計。宜增修寶東線。即由寶慶至東安。路線不過二百里。所經險阻較少。加工建築。本年度即可完成。惟此係新增路線。關於經費及行政各方面。自當由主管機關全盤籌劃。刻下正在化兵爲工。此線如能用軍隊修築。則更妥當。　但恐以爲修築汽車路線．當以下列二者爲原則。　一必須聯絡本省及外省各幹線。　二路線以經過工商業繁盛區域者爲要。根據以上二者原則。則在第一汽車路局範圍內。以迅速完成長益．改豐衡段．桃園段．爲主。在第二汽車路局範圍內。　以迅速完成常益段．洪武段．爲主。第三汽車路局範圍內。以迅速完成衡豐段．郴宜段爲主。此湘省關於興築汽車道之概况也。

▲鄂省　鄂省居全國中心。祇緣道路崎嶇。交通阻塞。故以興修道路。發展交通。爲建設唯一之要政。其汽車道之已築成而通車者。計有八路。一爲由孝感縣之花園起。經安陸平林馬坪浙河。而達老河之襄花路。長六百七十七里。汽車每小時約行五十華里。共需十六小時。二爲由襄陽起以達沙市之襄沙路。共長五百里。有二支線。一長四十五里。一長六十華里。汽車每小時行五十華里。故襄沙路約十小時即到。三漢宜路之漢皇段。共長二百〇五里。已經築成。可以返行汽車。四爲鄂北襄鄖路之光均段。約長二百里。已築成通車矣。五由武昌大東門外起。至武昌縣屬豹鎮之武豹段。約長六十餘里。已由武金長途汽車公司築成通車。六由武昌起金口鎮之武金路。約長六十里。亦早通車。七由審頭起經泥埠倉子埠之倉水瓷路。計長五十里。又支路由泥埠至氷口。計長十五里。已經商民組織公司通車矣。八由蒲圻洋樓洞至趙家橋之洞途路。約長九里。已經築成通車。其開汽車道之正在修築者。計有四綫。一由漢口達宜昌之漢宜路。其長六百六十八里。除漢口至皂市已經築成可以行車外。餘尚分段修築。二由鄂北襄鄖路以達陝西之河。約長五百里。除光均改已經築成。可由光化縣屬北之老河口起。經谷城石花街。均縣鄖縣以行車外。餘正繳測修築。三由黃坡起以達清江之鄂東黃河路。共長六百三十餘里。除黃麻路基已經完成。橋樑涵洞。正在修築外。其餘尚未興工。四由廣濟縣起經遊家胸以達武穴之廣武路。長五十六里。爲廣武長途汽車公司積資修築。尚未竣工。以上各路綫。已通車者。正在力謀營業之發展。運輸之迅疾。以期於交通商旅。兩者便益。正在修築中者。其完工之期。當不在遠。成效亦可覩矣。

◉菲列濱之皇后

吉人

菲列濱之嘉年會。爲一歲中重要節期之一。今年之新皇后。已經選出。圖爲菲列濱皇后乘卡笛拉克汽車到會時之攝影。皇后服裝別緻。亦足驚人。以爲美觀。亦屬奇鬪也。

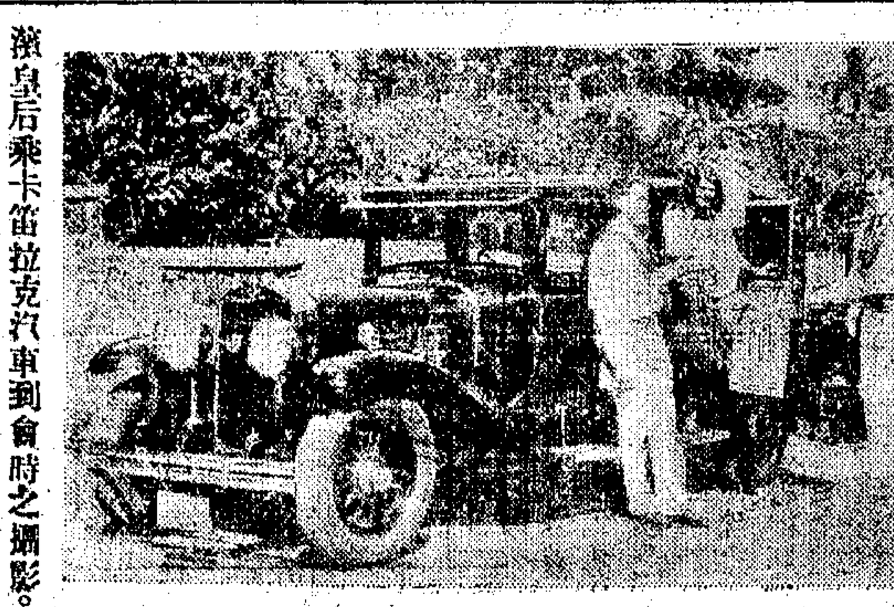

◉嘉定上海間長途汽車

楊修范

▲定昨日通車

喧傳已久之滬嘉路。已於昨日實行通長途汽車矣。此路自嘉定之縣城爲起點。經過新涇橋．羅店．劉行．唐橋．大場．彭浦．等處。其嘉羅一段之路道。乃爲最近嘉定縣建設局所建築之縣道。銜接滬太長途汽車路之羅店站。而直達上海。全路計長五十餘里。而嘉羅一段則僅十許里。設新涇橋及施相公廟兩站。現站屋．橋樑．及沿路電話。已完全落成。路面亦漸平固。試驗多次。成績頗佳。故定昨日行開車典禮。即日起售買客票。現該路車輛暫與滬太公司商借。將來經建設廳批准之後。或由滬太路辦理。亦未可知。價目雖已草就。但尚未批准。茲先將時刻表頒佈於左。此時刻表不過暫時訂定。屆時或微有改動。該路爲便利旅滬嘉人便利起見。每逢星期六。上海開末次車。移後半小時。每逢星期一。嘉定開第一次車。提前一刻。通行之後。嘉邑人士。當便利不少也。

滬太長途汽車公司滬嘉綫行車時刻表

下行車

站名／鐘點／班次	第一次	第二次	第三次	第四次	第五次	第六次
上海開	上七·三〇	上九·〇〇	上一〇·四五	下一二·三〇	下二·四五	下四·〇〇
彭浦開	上七·三七	上九·〇七	上一〇·五二	下一二·三七	下二·五二	下四·〇七
餘慶橋開	上七·四一	上九·一一	上一〇·五六	下一二·四一	下二·五六	下四·一一
大場開	上七·四六	上九·一六	上一一·〇一	下一二·四六	下三·〇一	下四·一六
唐橋開	上七·五五	上九·二五	上一一·一〇	下一二·五五	下三·一〇	下四·二五
顧家鎮開	上七·五八	上九·二八	上一一·一三	下一二·五八	下三·一三	下四·二八
劉行開	上八·〇五	上九·三五	上一一·二〇	下一·〇五	下三·二〇	下四·三五
長浜橋開	上八·一二	上九·四二	上一一·二七	下一·一二	下三·二七	下四·四二
羅店開	上八·二一	上九·五一	上一一·三六	下一·二一	下三·三六	下四·五一
施相公廟開	上八·二六	上九·五六	上一一·四一	下一·二六	下三·四一	下四·五六
新涇橋開	上八·三二	上一〇·〇二	上一一·四七	下一·三二	下三·四七	下五·〇二
嘉定到	上八·三五	上一〇·〇五	上一一·五〇	下一·三五	下三·五〇	下五·〇五

潘奇新車常居前列

潘奇六汽缸車。八汽缸汽車。並皆顯示時下之特色。尤爲汽車界中之領袖。其各個部分。無不加工特製。故其動力。堅韌。及外觀。無不臻於至大至美。其運用之佳妙。在價格相同或相近之車輛中。已開新標準之先例。其餘改良之新特色。如可疊起之前後車座。可調節之車制手桿及發火手桿。加大之車胎。增大之動力。以及種種價值超越之其他重要設置。不一而足。君試爲一度之乘坐。自不能無動于中。請即駕臨參觀可也。

潘奇汽車，車身式樣甚多，有跑車，活頂小輛車，通常小輛車，超等蓬車等，車底盤分五種，六汽缸・與八汽缸者均備，價格高下不等，除六一二號車外，一律裝有四個向前速度傳力機。

Joseph B. Graham
Robert C. Graham
Ray A. Graham

中國總經理利喊機汽車行
（地址）上海霞飛路四八四號
（電話）一〇四六二及三六七〇〇號

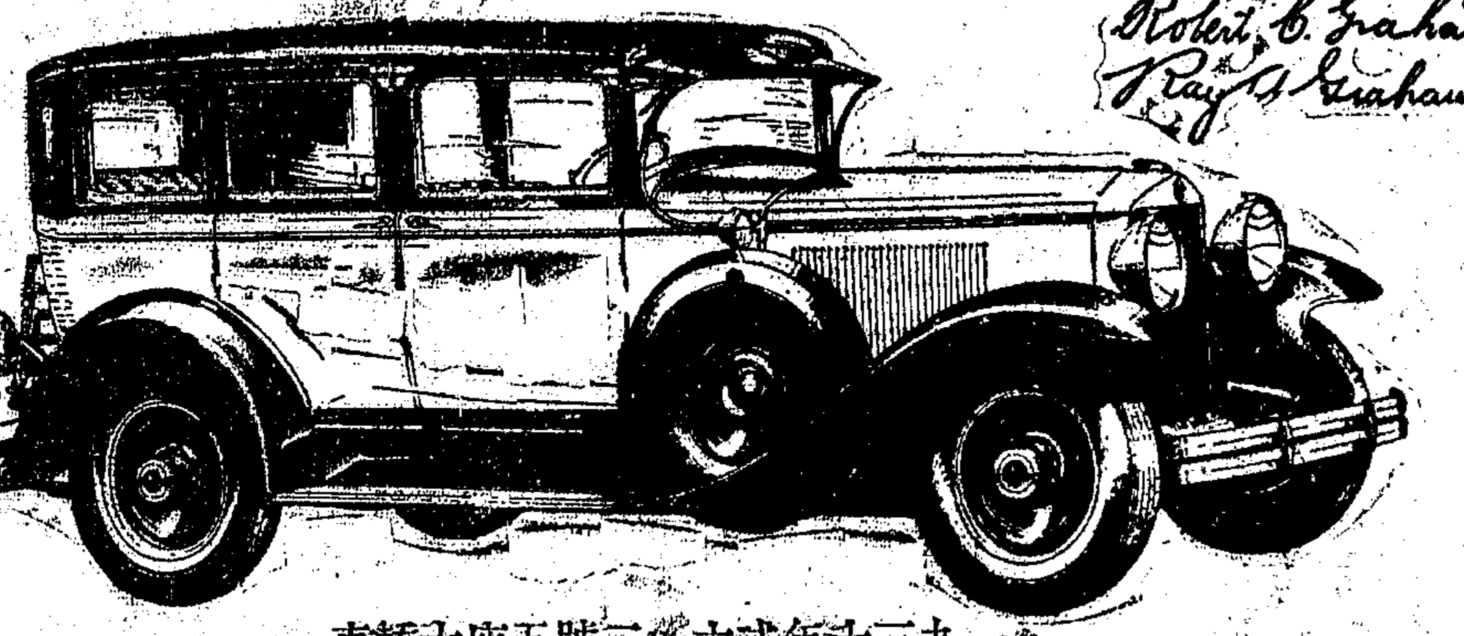

1802　一九三十年式六一二號五座大轎車

GRAHAM-PAIGE

機力可靠

康莊大道盡頭處。有山坡焉。紆迴曲折。形勢險惡。但見縱橫錯綜者。皆泥濘沒踝之轍痕。凹凸至不堪名狀。在普通汽車對之。必惶恐勿勝矣。派卡不然。前進如故。駕駛者雙手。但覺機力瀰滿如故。因謂人曰。派卡車不論在鄉間山坡。或林蔭大道。其機力之可靠。絕對無庸疑慮也。各界賜顧請與華經理林煥章君接洽

大中國汽車公司　南京大獅子巷
總經理　林煥章　經理　李變龍
（經理派卡，克雷斯勒，順風牌，第沙多等乘客汽車及利和牌運貨車長途汽車等）

請問派卡車主

PACKARD

中國總經理

馬迪汽車公司

樣子間　愛多亞路四川路角　電話六一七三八至一七三九號

修理站　蒲石路二百六十號　電話西四二一零號

（晚間十時止）　賣了還是服務　（分期付款制）

福來橡皮公司

上海派克路八六八號
電話西二〇三九號

固特異貨車胎特別構製而成胎身之製造式樣之擘劃咸極其宜精優絕倫故凡貨車胎所應舉辦之特殊工作固特異胎無不優爲之

固特異胎因用途之增加而特加改良與時俱進是以盡美盡善無復微疵今則固特異特優貨車胎不特對於貨車一切需要莫不愉快勝任且久用彌佳彌足珍貴對於貨車之生產與經濟蓋自有其眞價値也

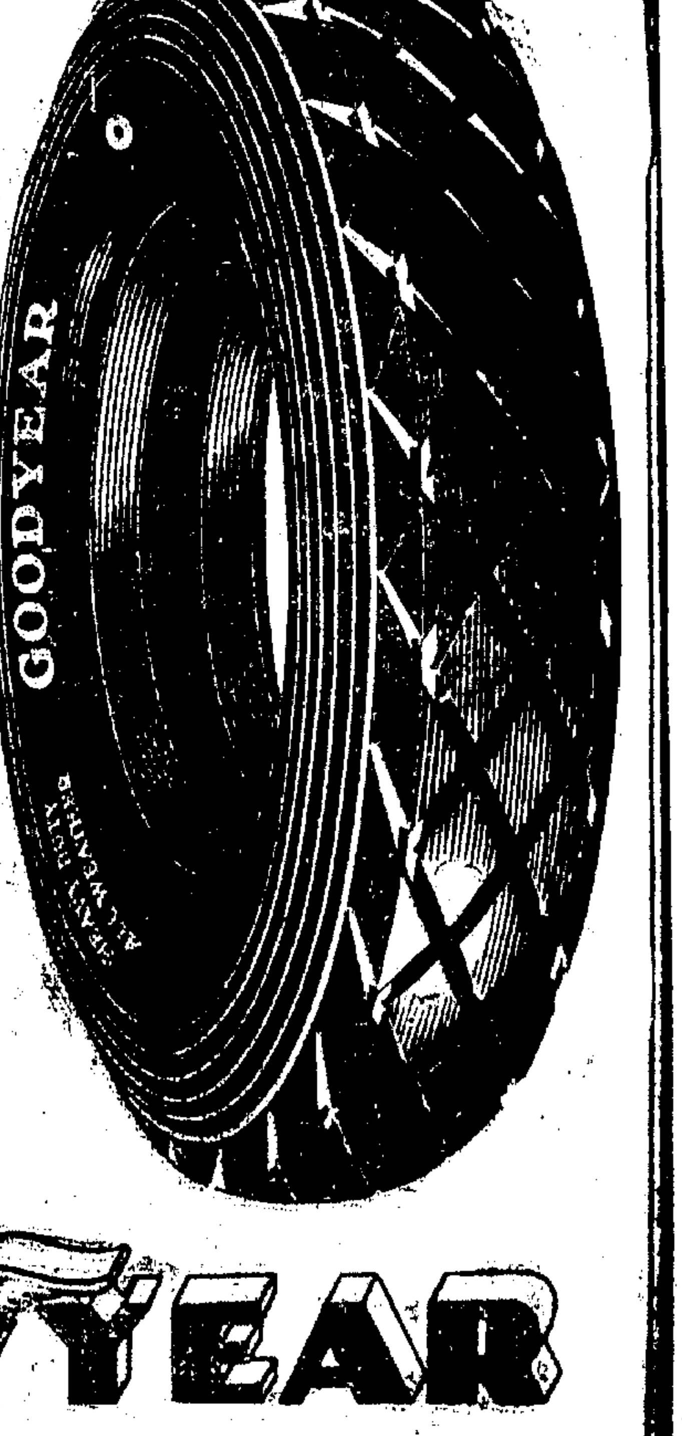

GOODYEAR

車類指南

完全國貨
飛虎牌
各種汽車漆
總發行所
上海北蘇州路天后宮橋
振華油漆公司
電話北三一一一六

FEDERAL
我國早已盛行
飛特爾
新由美國運到
DIAMOND T
大蒙天
運貨車及長途車
載重較多　行駛穩快
取價便宜　用費節省
總經理處
大華汽車貿易公司
愛多亞路八五九至八六七號電話西九五號

克雷斯勒汽車
最新式樣　用費節省
總經理
馬迪汽車公司
電話中央一七三八號

飛霞汽車
FIAT
霞飛路二一四二號
電話西四〇〇二
中國總經理
大利汽車行

Firestone
發施登汽車胎
發施登橡皮有限公司
愛多亞路四十二號
電話一六〇〇五

奧斯汀汽車
Austin
龍飛汽車行

司蒂倍克汽車
Studebaker
龍飛汽車行

Overland 奧佛倫　Whippet 惠白脫
Willys-Knight 惠廉斯奈脫
Graham-Paige 葛來亨潘奇
Morris Oxford & Cowley 馬律斯大小牛牌
中國總經理
博物院路十八號
大陸汽車有限公司
電話一〇四六二

古德立汽車胎
G
上海仁記路卅二號
電話一五五六八三
宜於長行

歐斯康汽車
Erskine
美國司蒂倍克廠出品
上海經理
龍飛汽車公司

雪佛蘭運貨車及長途汽車
CHEVROLET
上海大世界西首
南洋五金行經理

GOODYEAR
BALLOON TYRES
Made with SUPERTWIST
固異經耐之胎
特乃久用車也

派卡汽車
Packard
華麗宏壯　無與比倫
馬迪汽車公司
總經理
電話中央一七三八

雪佛來汽車
車價便巧　用費省
CHEVROLET
總經理
亞德洋行
上海福煦路一一三號

◉上行車

站名	第一次		第二次		第三次		第四次		第五次		第六次	
嘉定開	上	七•三〇	上	九•一五	上	一一•〇〇	下	一二•四五	下	二•三〇	下	四•一五
新涇橋開	上	七•三三	上	九•一八	上	一一•〇三	下	一二•四八	下	二•三三	下	四•一八
施相公廟開	上	七•三九	上	九•二四	上	一一•〇九	下	一二•五四	下	二•三九	下	四•二四
羅店開	上	七•四六	上	九•三一	上	一一•一六	下	一•〇一	下	二•四六	下	四•三一
長浜橋開	上	七•五三	上	九•三八	上	一一•二三	下	一•〇八	下	二•五三	下	四•三八
劉行開	上	八•〇一	上	九•四六	上	一一•三一	下	一•一六	下	三•〇一	下	四•四六
顧家鎮開	上	八•〇七	上	九•五二	上	一一•三七	下	一•二二	下	三•〇七	下	四•五二
唐橋開	上	八•一〇	上	九•五五	上	一一•四〇	下	一•二五	下	三•一〇	下	四•五五
大場開	上	八•二〇	上	一〇•〇五	上	一一•五〇	下	一•三五	下	三•二〇	下	五•〇五
餘慶橋開	上	八•二四	上	一〇•〇九	上	一一•五四	下	一•三九	下	三•二四	下	五•〇九
彭浦開	上	八•二八	上	一〇•一三	上	一一•五八	下	一•四三	下	三•二八	下	五•一三
上海開	上	八•三五	上	一〇•二〇	上	一二•〇五	下	一•五〇	下	三•三五	下	五•二〇

◉一週間汽車肇禍記　三原

日期	地址	汽車號碼	受傷人	傷勢	最後情形
十日	民國路	運貨汽車	王陳氏	足部輕傷	自投醫院求治
十一日	中山路	三三八一	胡姓小孩	重傷身死	由父領葬 明雪
十二日	民國路	四三三一	本車	折斷車輪	由公司派人修理
十三日	[illegible]	[illegible]〇七	[illegible]氏	[illegible]	[illegible]
十四日	共和路	四〇七五	顧克明	腿斷足骨	仝右
十五日	四川路	運貨汽車	王雲生	輕傷	自投醫院求治
十六日	西藏路	某號	姜姓男孩	輕傷	由父送院醫治

本週間汽車肇禍。共有七起。內因重傷身死者。計男孩一名。重傷者。婦人一名。腿斷足骨者。計男子一人。輕傷者。男子一人。男孩一名。婦人一名。本車肇禍一起云。

◉英華汽車名詞錄（五）

丁祖澤

Car 汽車、車輛
Caravan 拖車（輛式車用以起居眠宿）
Carbon 炭質
Carbon brush 炭刷（電機）
Carbon deposit 炭積
Carbonization 炭質之生成
Carbonscraping tool 刮炭積刀
Carburetion 化汽，揮發

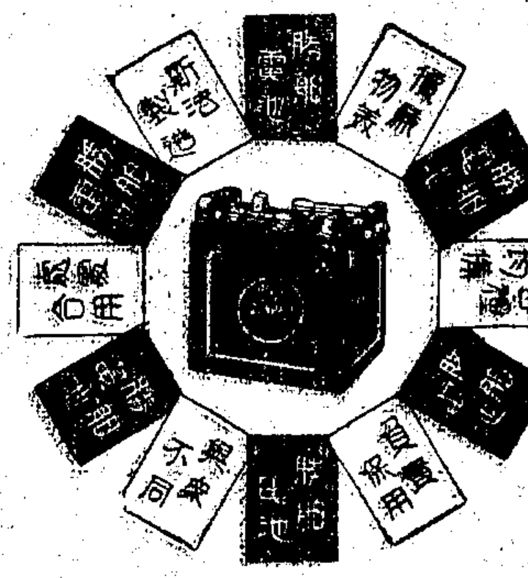

上海[illegible]橋北七浦路口
勝納蓄電池廠
三三五號電話北三八三三號

美國發施登
橡皮車胎
發施登車胎環球著名
早經用者公認此種車
胎特別堅固經久耐用
行駛尤覺安穩輕便省
費堪稱獨一如蒙賜顧
無任歡迎

上海愛多亞路四十二號
（安樂宮對過）
發施登橡皮有限公司
電話一六〇〇五號
Firestone

克雷斯勒汽車

價值優越　到處歡迎

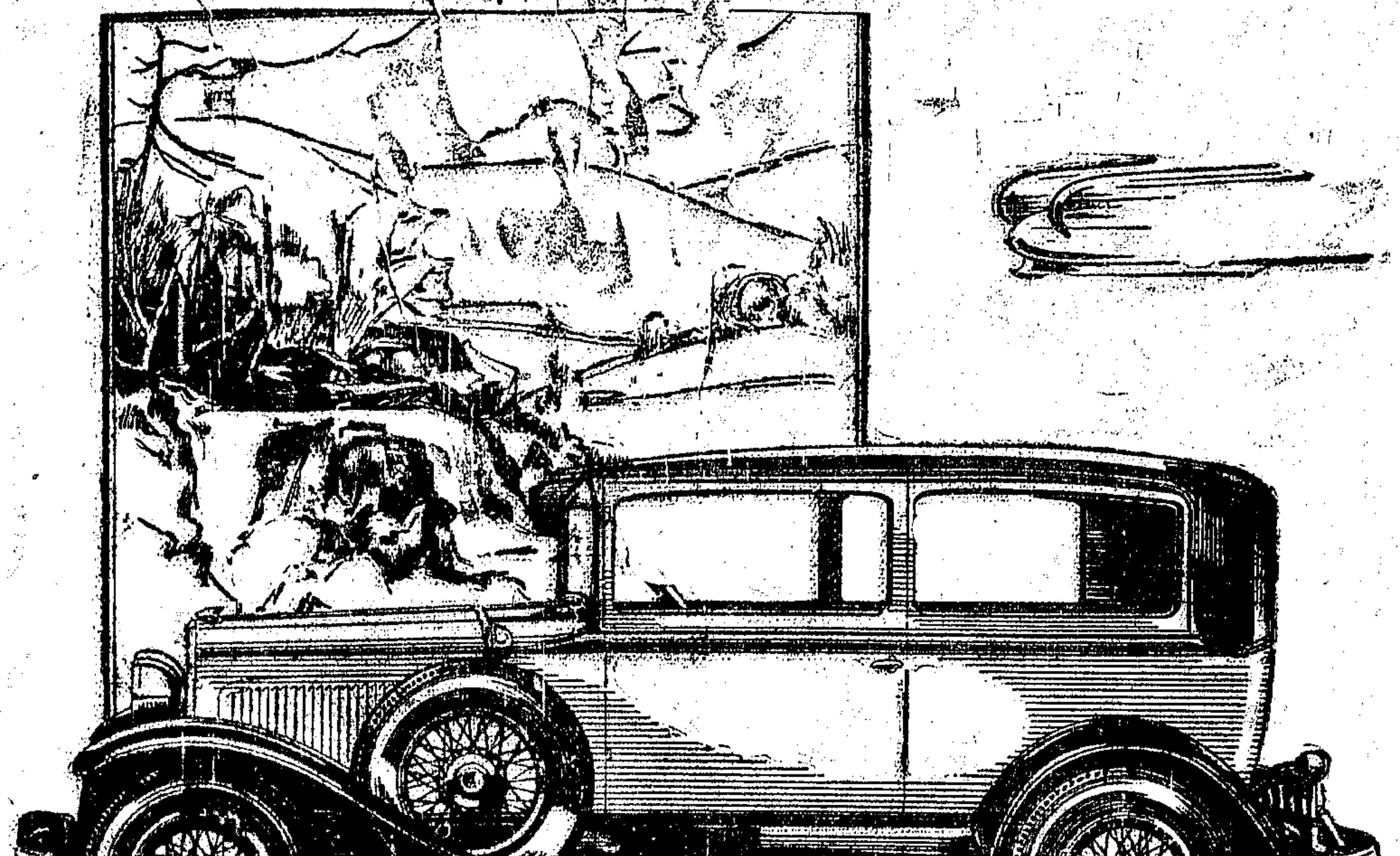

克雷斯勒六十五匹馬力之二門大轎車

CHRYSLER

克雷斯勒新車。所以到處受人歡迎者。以其獨創之外觀。與活潑之運用。顯有優越之價值故也。蓋其車身之形式。不但具有特性。優美無比。且爲首先獨創。並非倣自他車。既宜雅又悅目。頂部及容足之地甚爲寬裕舒適。而車身並無笨重粗大之弊。就動力。加速率。安全。易於駕駛諸點而言之。克雷斯勒之最近出品。且較以前爲優勝。至其標準品質之堅韌可靠。耐用經久。證以年來應用之經驗。亦可概見。總之。克雷斯勒新車種種特色。求之他車。雖多費金錢亦不可得。而其需要額量之普遍增加。亦惟克雷斯勒廠大規模之製造。始可供給而不匱。

六十五匹馬力新車之特點
克雷斯勒式外形｜狹小之水箱｜外部裝璜飾以鍍鉻｜避風踏泥板｜車身裝置承以橡皮｜拱形窗鷺｜金冠緊縮引擊適用任何燃料｜七個滑滾之拐軸｜引擊裝置墊以橡皮｜水壓四輪車制｜水壓避震機｜彈簧之末承以活潑之橡皮

中國總經理
Mark L. Moody
馬迪汽車公司

各界賜顧請與華總經理林煥章君接洽
樣子間　愛多亞路四川路角電話六一七三八及六一七三九號
修理站　蒲石路二百六十號　電話西四二一零零號
（晚間十時止）
（分期付欵制）
賣了還是服務

南京大獅子巷
大中國汽車公司
總經理　林煥章
經理　李燮龍
（經理派卡克雷斯勒順風牌爲沙多等乘客汽車及利和牌運貨車長途汽車等）

XY-138